

# 나의 경기도

2025

09

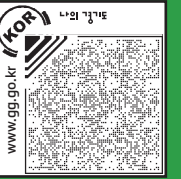

## 여기, 다시, 함께 더 큰 평화로

변화의 중심  
기회의 경기

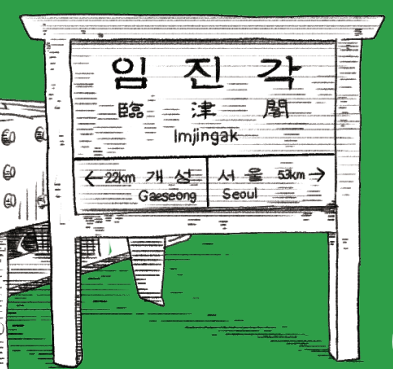
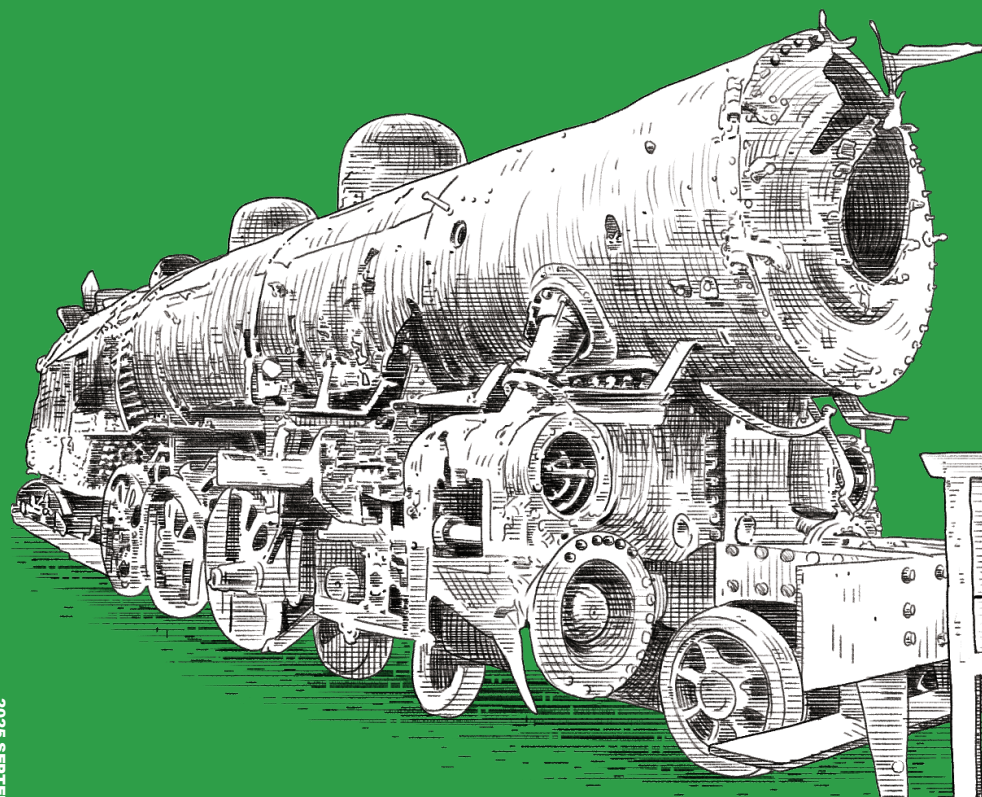
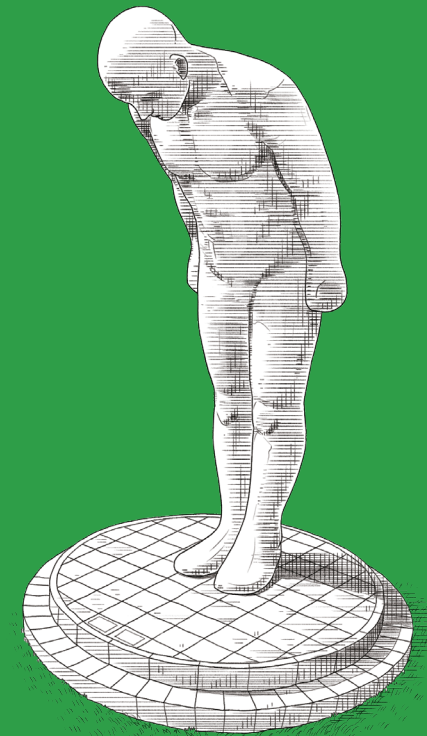

경기도 소식지는 FSC®(Forest Stewardship Council®, 산림관리협의회) 인증을 획득한 인쇄 파트너사에서 FSC® 인증 용지를 사용하여 제작하였습니다.

변화의 중심  
기회의 경기

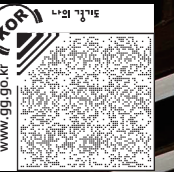

# 여기, 다시, 함께 더 큰 평화로



여기, 이 자리에서  
우리는 다시 함께 서로를 바라봅니다.  
시선은 이어지고  
손길은 따뜻함으로 전해집니다.  
그 만남 속에서  
더 큰 평화가 시작됩니다.

(좌측부터) 파주 오두산 통일전망대, 연천 그리팅맨



오두산 통일전망대 홈페이지



연천 그리팅맨 위치



경의선 장단역 증기기관차 정보



경의선 장단역 증기기관차

# Contents

2025. 09. VOL.195

## 기회 경기

도민을 위한 정책 가이드

06

### 지금, 더, 특별한 경기

평화와 사색 그리고 감동이 함께하는  
경기도 평화 기원 스팟

14

### 기회의 경기

위기 상황의 모든 도민을 지원하는  
누구나 돌봄

20

### 이로운 경기

열린 DMZ 더 큰 평화  
DMZ OPEN Festival

22

### 기회소득 고마워!

경기도 농어민 기회소득과 함께  
젊은 농장을 만들어 갑니다  
김찬호 산우리한우농장 대표

26



4



38

## 변화 경기

특별한 소통과 참여

24

### 심이 있는 시(詩)간

어느 메뚜기의 아픔(홍오장)

26

### 인터뷰

The 경기패스로 떠나는 위(胃)대한 여행  
먹방 크레이이터 썬양

30

### 슬기로운 경기생활

Q&A로 알아보는  
경기 아이듬백(BOOK) 지원 사업

32

### 경기, 광복 80주년

80년의 세월을 건너 먼 길을 돌아온 애국지사 후손들을 맞이하며  
해외초청 애국지사 후손 3인 인터뷰

34

### 친환경 경기생활

역사·생태·평화의 이야기를 담은  
DMZ평화누리길

36

### 기회기자단

기회기자단이 본 별별 경기

## 일상 경기

더 나은 삶을 위한 생활, 문화

38

### 한우가 궁금해!

불꽃 위에 피어나는  
천상의 맛 '한우'

42

### 천권으로

책 읽기·체험·전시가 어우러진 '평화'를 품은 숲속 도서관  
평화를 품은 집

44

### 특별한 하루

흙으로 빚으며 만드는 달달한 행복  
도자기 공예 체험

46

### 웰니스 라이프

아만큼 두려운 질환인 치매  
예방부터 관리법까지 한눈에 알아보기

48

### 소방관 도울

추석 앞두고 벌초 중 '벌 쏘임' 비상...! 벌 쏘임 사고 대처법

42



문자 음성 변환 코드, 보이스아이

50  
의회 인사이드

54  
이달의 노력

56  
경기도는 지금

58  
독자 만족도 조사

60  
독자 이벤트

62  
일잡꿈잡

GYEONGGI MONTHLY MAGAZINE

발행처 경기도

발행인 경기도지사 김동연

편집인 홍보기획관 김원명

제작부서 도민소통담당관

발행일 2025년 9월 1일



<나의경기도>는 경기도가 무료로 발간하는 도정 소식지입니다.  
본지의 저작물은 '공공누리' 출처 표시·상업적 이용 금지·변경 금지 조건에 따라 이용할 수 있습니다.  
단, 사진, 일러스트, 만화는 이용할 수 없습니다.



나의경기도 오디오북



나의경기도 웹진



경기도 누리집



경기도 유튜브

5

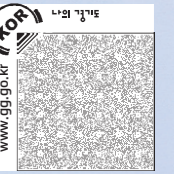

# 평화와 사색 그리고 감동이 함께하는 경기도 평화 기원 스팟

‘평화’라는 말을 들으면 오래된 만화 속 주인공이 외치는 공허한 대사나  
국가 원수들의 거창한 표어 정도로 느껴질 수 있다.

하지만 각국의 평범한 인사말 속에도  
평화와 안녕을 기원하는 의미가 담긴 것을 보면,

어쩌면 우리의 평범한 일상도 평화 위에서만 온전할 수 있다는 사실을 새삼 깨닫게 된다.

9.19 평양공동선언 7주년이 되는 9월,  
경기도 곳곳에서 평화의 의미를 다시금 되새겨보면 어떨까.

## 오랜 아픔을 이겨 낸 평화의 상징

매항리평화기념관은 매항리의 아픈 역사를 기억하고 미래세대에 평화의 가치를 전달하고자 설립되었다. 1950년 한국전쟁 발발 이후, 매항리에는 미군 부대의 사격훈련을 위한 쿠니스격장이 설치되었는데, 2005년에 폐쇄되기까지 끊이지 않는 포탄소리와 오폭으로 인한 인명피해 등으로 주민들은 고통 속에서 살아야만 했다. 이렇게 50여 년간 지속된 매항리의 아픈 역사를 기억하고, 다시 찾아온 평화를 기념하기 위해 세계적인 건축가 마리오 보타가 지금의 평화기념관을 설계했다. 기념관은 쿠니스격장 설치부터 폐쇄에 이르기까지의 과정을 살펴보는 상설전시실과 매항리의 역사·문화와 관련된 다양한 주제를 연구하여 기획한 전시를 선보이는 기획전시실, 그리고 어린이체험실로 구성되어 있다. 또한, 경기도 우수건축자산 제1호로 등재된 쿠니스격장의 존치건축물 일부에도 전시실이 조성되어 독특하고도 생동감 있는 전시를 관람할 수 있다.

**매항리평화기념관** 경기도 화성시 우정읍 고온리안길 24-46, 031-5189-7410

— 지금, 더, 특별한 경기



덕수저수지  
德水貯水池(水庫) / DUKSU RESERVOIR

### 황해북도 Hwanghaebuk-do 黃海北道

### 개풍군 Kaepung-gun 開豐郡



김일성사적관  
金日成史蹟館 / KIM IL-SUNG MEMORIAL HALL



인민문화회관  
人民文化會館 / A PUBLIC CULTURAL HALL



임한소학교  
臨漢小學校 / LIMHAN ELEMENTARY SCHOOL



○ 전망대 창에 인쇄된 북한 황해도 산천의 지명입니다.



### 통 일 의 꿈 을 키 우 는 통 일 교 육 의 장

오두산 통일전망대는 이산가족의 망향의 한을 달래고 통일교육 체험의 장으로 활용하기 위해 1992년 9월 8일에 개관하였다. 전망대에 오르면 남쪽에서 흘러온 한강과 북쪽에서 흘러온 임진강이 합류하여 서해로 흘러 들어가는 절경과 함께 눈앞에 바로 보이지만 마음대로 갈 수 없는 북한 황해도의 산천과 북한주민들의 모습을 한눈에 볼 수 있다. 전망대 내부에는 정부의 통일정책과 북한의 실상 등을 안내한 전시실이 있다. 개관한 이래 오두산 통일전망대는 2,000만 명 이상의 방문객이 다녀갔으며, 이제는 우리나라 국민들은 물론 외국인들도 즐겨 찾는 국제적인 통일교육의 전당이 되었다. 개관 시간 중 출입은 자유로나 민통선 북방 군사 작전지역으로 기상 및 기타 상황에 따라 종료 시간이 유동적일 수 있다.

**오두산 통일전망대** 경기도 파주시 탄현면 필승로 369, 031-956-9600



### 평 화 와 통 일 을 상 징 하 는 복 합 문 화 공 간

임진각평화누리리는 한국전쟁과 민족 분단의 아픔을 간직한 대한민국의 대표적인 평화 관광지다. 이곳에는 임진강지구 전적비, 미국군 참전비 등 다양한 전적비가 설치되어 있으며, 한국전쟁 전 북쪽 신의주까지 운행하던 기차도 전시되어 있다. 임진철교는 두 개의 철교 중 하나가 전쟁 중 파괴되어 교각만 남아 있고, 망배단은 실항민들이 북녘 가족을 향해 절을 올리는 장소다. 임진각은 이산가족의 아픔이 서린 장소로 알려져 있어 매년 수백만 명의 내·외국인이 방문한다. 덕분에 통일을 염원하는 통일안보 관광지로서의 역할까지 겸하고 있다. 또한, 임진각 일대는 총 14만 평 규모의 관광지로 조성되어 전시관, 평화누리, 평화 곤돌라, 6·25 전쟁 납북자 기념관 등의 시설이 갖추어져 있다.

**임진각평화누리** 경기도 파주시 문산읍 임진각로 148-40, 031-956-8300

## 평 화 로 운 자 연 그 대 로 를 만 나 다

임진강변 생태탐방로는 경기도 파주 임진각에서 시작해 울곡습지까지 이어지는 9.1km의 길이다. 45년 만에 일반에 개방된 민통선 지역으로 2016년 1월 일반에 개방되면서 임진강변 생태 탐방로로 불리기 시작했다. 1971년 군사 보안으로 민간인 출입이 금지된 이후 45년 만이다. 생태 탐방로에서는 재두루미, 독수리, 쇠기러기 등 겨울철새가 월동하는 '초평도'를 바로 눈앞에서 볼 수 있으며 봄에는 유채, 가을에는 코스모스 정취를 맘껏 느낄 수 있는 울곡습지공원과 울곡수목원이 있다. 통일대교, 초평도, 임진나루를 지나 울곡습지공원에 도착할 때까지 중간에 빠져나올 수 있는 길이 없으므로 만일 숨이 차거나 어지러우면 에코뮤지엄 거리 끝에서 반드시 생태탐방로 해설사에게 알리도록 한다. 또한, 참가를 위해서는 사전에 신청서를 제출해야 하니 미리 체크하도록 하자.

**임진강변 생태탐방로** 경기도 파주시 문산읍 임진각로 182 임진강변 생태탐방로 안내소, 070-4238-0114



## 진 짜 D M Z 를 만 나 는 공 간

캠프그리브스는 한국전쟁 정전협정 후 50여 년간 미 2사단 506 보병대대가 주둔해 오다 2004년 미군의 철수 이후 2007년 8월 반환된 곳이다. 장교 숙소, 생활관과 체육관 등 다양한 군 시설이 그대로 보존되어 근대문화유산으로서 문화적 가치가 충분하다는 특성을 살려 민간인을 위한 평화안보 체험시설로 변신했다. 이곳은 남북 간의 충돌을 막기 위해 만들어진 비무장지대, DMZ 남방한계선에서 불과 2km 떨어진 곳에 위치해 있으며, 파주 민간인 통제구역 내 최초의 유스호스텔이기도 하다. 미군 장교들의 숙소 한 동을 리모델링한 유스호스텔은 최대 240명을 수용할 수 있도록 설계되어 있으며, 1층에는 사무실과 소강당, 2층과 3층에는 숙소, 4층에는 대강당과 식당이 자리 잡고 있다.

**캠프그리브스** 경기도 파주시 적십자로 137, 031-953-6970





### 민족의 한과 통일 의 염원이 깃든 곳

애기봉평화생태공원은 한반도 유일 남북 공동 이용구역(Free-zone, 남북이 한강하구를 함께 이용하기로 합의한 구역)에 위치하여 평화와 화합을 대표하는 상징적인 장소이다. 단절된 역사와 문화를 잇기 위해 흐르는 조강과 같이 한강하구의 평화 의지를 잇는 공간이다. 더불어 한국전쟁 당시 남북이 치열하게 전투를 벌였던 154고지라는 사실이 세계 유일 분단국가로서의 의미를 되새기게 한다. 1978년에 설치되어 노후화된 기존의 애기봉전망대를 철거하고 평화생태전시관, 조강전망대, 생태탐방로를 조성하며 2021년 '애기봉평화생태공원'으로 새롭게 단장했다. 남북 지역(남북접경지역으로 민간인 출입 통제 구역)으로 방문 시 꼭 신분증을 휴대해야 하며 퇴장 시간을 반드시 준수해야 한다는 점에 유의하도록 하자.

**애기봉평화생태공원** 경기도 김포시 월곶면 평화공원로 289, 031-989-7492





위기 상황의 모든 도민을 지원하는

# 누구나 돌봄



급격한 노령화와 1인 가구 증가로 돌봄 수요가 늘고 다양한 정책이 마련되고 있지만, 연령이나 소득 기준 탓에 이러한 돌봄을 받지 못하는 사각지대가 여전히 존재한다.

이를 해결하기 위해 경기도는 지난해 '누구나 돌봄' 서비스를 시작했다. 기존 돌봄정책의 공백을 보완해 위기 상황에 놓인 모든 도민에게 생활돌봄, 주거안전, 심리상담 등 다양한 분야의 돌봄 서비스를 제공하는 사업이다. 경기도민이라면 누구나 연령·소득에 관계없이 신청 가능한 이 사업, 지금부터 자세히 알아보자.



## 누구나 돌봄 지원 사례

사례1.

거동이 불편한 80대 독거 어르신 A 씨는 장기요양등급을 신청했으나, 등급 판정 전까지 돌봄 공백이 생겨 일상생활에 어려움을 겪고 있었다. 이를 알게 된 이웃 B 씨가 행정복지센터에 도움을 요청했고, 그 결과 A 씨는 '생활돌봄' 서비스를 통해 신체활동과 가사활동 지원을 받을 수 있었다.

사례2.

최근 위 절제 수술을 받고 퇴원한 50대 B 씨는 일상생활은 가능했지만, 당분간 철저한 식사 관리가 필요한 상황이었다. 모두 다른 지역에 거주해 식사를 매번 챙기기 어려웠던 자녀들은 행정복지센터에 도움을 요청했고, B 씨는 '식사지원' 서비스를 통해 환자를 위한 식사 도시락을 지원받을 수 있었다.



**도움이 필요한  
모든 사람에게  
빈틈없는  
돌봄 서비스 제공!**

**소득·연령에  
관계없이 기존 돌봄의  
틈새를 메우는  
돌봄 서비스!**

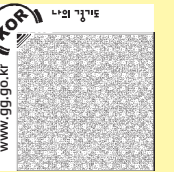

누구나 돌봄 서비스는 돌봄이 필요한 경기도민이라면 누구나 신청할 수 있으며 거주 시군에서 150만 원 상당의 돌봄 서비스를 받을 수 있다.

### 누구에게나 '돌봄'의 손길이 닿을 수 있도록

누구나 돌봄 서비스는 혼자 거동이 어렵거나 독립적인 일상생활 수행이 어려운 경우, 수발할 수 있는 가족 등이 없거나 있어도 수발할 수 없는 경우, 또는 공적 돌봄 서비스를 이용하지 않거나 이용 중 불가피한 공백이 발생한 경우와 같이 돌봄이 필요한 경기도민이라면 누구나 신청할 수 있으며 적격판단 기준에 부합하면 거주 시군에서 150만 원 상당의 돌봄 서비스를 받을 수 있다. 주위에 돌봄이 필요하다고 판단되는 이웃, 가족이 있다면 대리 신청도 가능하다. 일단 신청이 접수되면 행정복지센터에서 직접 현장을 방문해 돌봄 계획을 수립한 후, 서비스 제공기관을 연계한다.

### 8가지 돌봄 서비스

<p><b>생활돌봄</b></p> <p>갑작스러운 사고로 돌봄 공백이 발생했을 경우 세면, 화장실 이동과 같은 신체활동 지원이나 식사, 설거지 등의 가사활동을 지원한다.</p>	<p><b>동행돌봄</b></p> <p>거동이 불편하거나 질병으로 혼자 외출하기 어려운 경우, 병원 진료나 은행 업무 등 일상생활에 필요한 외출에 동행하여 돌봄을 지원한다.</p>	<p><b>주거안전</b></p> <p>가정 내 물품 고장이나 불편 사항이 발생했을 경우 소모품(형광등, 수전, 손잡이 등)을 교체하거나 부분 수리(방충망, 못박기 등) 및 대청소·방역(청소, 대형세탁, 소독 등) 서비스를 지원한다.</p>	<p><b>식사지원</b></p> <p>수술 혹은 건강약화 등 일시적인 사유로 기본적인 식생활 유지가 어려운 경우 일반식이나 죽식 등의 도시락을 지원한다.</p>
<p><b>일시보호</b></p> <p>가정 내 돌봄이 어려울 경우 일정 기간 시설에 보호할 수 있는 서비스로, 시설에서 대상자에게 규칙적인 식사와 수발 등을 지원한다.</p>	<p><b>재활돌봄</b></p> <p>질병·부상 등으로 독립적 생활이 어려운 경우, 일상생활 수행능력 향상을 위한 맞춤형 재활 서비스를 지원한다.</p>	<p><b>심리상담</b></p> <p>우울·불안·강박 등 심리적 어려움에 처할 경우, 심리진단 및 상담 서비스를 제공한다.</p>	<p><b>방문의료</b></p> <p>거동이 불편하거나 의료기관 접근이 어려운 경우, 의사가 가정을 방문하여 진료 서비스를 제공한다.</p>

### 일상생활부터 방문의료까지, 다양한 지원 분야

지원되는 서비스는 총 8가지로, 먼저 화장실 이동, 설거지 등의 가사 활동을 지원하는 '생활돌봄 서비스'와 관공서, 은행 방문과 같은 일상 생활 업무를 동행하는 '동행돌봄 서비스'가 있다. 또한 형광등, 수전 교체와 같이 간단한 소모품 교체와 방역을 지원하는 '주거안전 서비스'와 일반식이나 죽 등을 제공하는 '식사지원 서비스', 가정에서 돌봄이 어려울 경우, 시설에서 돌봄을 지원하는 '일시보호 서비스'도 있다. 이 외에도 일상생활의 수행훈련을 지원하는 '재활 돌봄 서비스'와 심리지원 및 상담을 제공하는 '심리상담 서비스', 거동이 불편한 경우 의사가 가정을 방문하여 진료하는 '방문의료 서비스'가 있다.

이러한 서비스는 연간 최대 150만 원 상당으로 구성되어 있으며, 지역 상황에 따라 제공 내용이 달라질 수 있으니 신청 전 거주하는 시·군에 미리 확인하는 것이 좋다. 현재 성남시와 하남시를 제외한 29개 시·군에서 제공하고 있다. 또한, 중위소득 기준에 따라 서비스 이용금액의 지원 비율이 달라지는 점도 유의하자. 중위소득 120% 이하는 전액을 지원하고, 120% 초과~150% 이하는 50%, 150%를 초과하면 전액을 자부담 해야 하므로 이 점도 미리 확인하는 것이 좋다. 보다 자세한 사항은 경기도청 누리집(www.gg.go.kr)에서 확인할 수 있으며, 경기민원 24(온라인) 혹은 거주지 행정복지센터(방문, 유선)를 통해 신청할 수 있다.

### Tip.

경기도민이라면 누구나, 언제나, 어디서나! 경기도 360도 돌봄사업을 소개합니다

<p><b>누구나 돌봄</b></p> <p>'경기도민은 누구나 돌봄의 대상이 될 수 있다'</p> <p>연령·소득 제한 없이! 위기상황 속 모든 도민에게 생활돌봄, 동행돌봄 등 8대 서비스 제공</p> <p>신청방법 온라인(gg24.gg.go.kr) 거주지 행정복지센터</p>	<p><b>언제나 돌봄</b></p> <p>'원하는 시간·장소에 언제나 우리 아이를 믿고 맡길 수 있는 경기도!'</p> <p>초등시설형 긴급돌봄, 언제나 어린이집 운영, 가족돌봄수당 지원, 아동돌봄 기회소득 지원 등</p> <p>신청방법 온라인(gg.go.kr/always360, gg24.gg.go.kr) 아동언제나돌봄 콜센터(010-9979-7722)</p>	<p><b>어디나 돌봄</b></p> <p>'돌봄이 필요한 장애인 가정 어디나 지원하는 경기도!'</p> <p>장애돌봄 야간·휴일 프로그램 운영, 최종증 발달 장애인 맞춤형 돌봄, 최종증 발달장애인 가족돌봄</p> <p>신청방법 장애인복지종합지원센터 유선 신청 (031-299-5030, 5034)</p>
--	---	--

### 제공절차

**서비스 신청**

- 1 위기상황 접수**  
(도민 → 행정복지센터)
- 2 현장방문**  
(행정복지센터 → 도민)
- 3 돌봄계획 수립**  
(자격확인 및 돌봄계획 수립)

**서비스 제공**

- 4 8대 서비스 제공**  
(서비스 제공기관 연계로 서비스 제공)

**사후관리**

- 5 모니터링**  
(서비스 종결 후 점검 및 관리)
- 6 증장기 복지 서비스 연계**  
(공공사업 및 민간자원 연계)

**문의처**

읍·면·동 행정복지센터  
긴급복지위기상담 콜센터☎ 010-4419-7722



FAQ.

자주 묻는 질문



**Q3.**  
누구나 돌봄 대상자에게  
연간 한도액 150만 원을  
주는 건가요?

**아닙니다.** 돌봄 대상자에게 직접 현금을 지급하는 것이 아니라, **그에 상응하는 서비스를 제공**하는 사업입니다.



**Q1.**  
이용할 수 있는  
사람은 누구인가요?

위기상황에 돌봄이 필요한 경기도민 (성남, 하남 미참여)은 신청이 가능하며, 세 가지 적격판단 기준을 모두 충족할 경우 서비스 이용이 가능합니다. 세가지 적격판단기준은 ① 서비스 신청 현재 이용자 혼자 거동하기 어렵거나 독립적인 일상생활 수행이 어려운 경우 ② 서비스 신청 현재 이용자를 수발할 수 있는 가족 등이 부재하거나 수발할 수 없는 경우 ③ 서비스 신청 현재 공적 돌봄 서비스를 이용하지 않거나 서비스 이용 중 불가피한 공백이 발생한 경우입니다.

**Q4.**  
각 서비스를  
중복으로 받는 것도  
가능한가요?

**네 가능합니다.** 필요한 경우 1인 연간 한도액인 150만 원 내에서 2개 이상의 서비스를 제공받을 수 있습니다. (예 : 생활돌봄+주거안전 서비스 중복 지원 가능)



**Q2.**  
어떻게  
신청하나요?

주소지 행정복지센터로 방문 또는 전화, '경기민원24(gg24.gg.go.kr)'에서 온라인 신청이 가능합니다.



**Q5.**  
대상자가 부담해야  
하는 비용이  
있나요?

**소득기준에 따라 부담해야 하는 비용이 달라집니다.** 150만 원 한도 내에서 중위소득 120% 이하는 무료로 이용이 가능하고, 120% 초과~150% 이하는 50% 부담, 150% 초과자는 자부담으로 이용이 가능합니다.



한눈에 보는  
누구나  
돌봄



**지원대상**

- 29개 시·군의 도민 누구나 서비스 대상(성남, 하남 미참여)
- 적격판단 기준
- 혼자 거동하기 어렵거나 독립적인 일상생활 수행이 어려운 경우
- 수발할 수 있는 가족 등이 부재하거나 수발할 수 없는 경우
- 공적 돌봄 서비스를 이용하지 않거나 서비스 이용 중 불가피한 공백이 발생한 경우

**지원비용** 연 최대 150만 원 상당의 서비스 제공(1인)  
※ 중위소득 120% 이하 전액 지원, 120% 초과~150% 이하 50% 지원, 150% 초과 자부담

**돌봄분야**

- 기본형 5개 분야, 확대형 1개 분야, 방문의료 서비스
- 기본형 : 생활돌봄, 동행돌봄, 주거안전, 식사지원, 일시보호 서비스  
가평, 고양, 광명, 광주, 구리, 김포, 동두천, 부천, 안산, 안양, 양평, 여주, 연천, 오산, 용인, 의왕, 의정부, 평택, 화성
- 확대형 : 기본형(5개 분야) + 재활돌봄, 심리상담 서비스  
과천, 군포, 남양주, 수원, 시흥, 안성, 양주, 이천, 파주, 포천
- 방문의료 : 방문의료 서비스  
수원, 화성, 남양주, 시흥, 광명, 이천, 안성, 포천, 양평, 여주, 동두천, 연천

구분	서비스 내용	이용한도	비고
① 생활돌봄	- 신체활동 지원 - 가사활동 지원	연간 최대 60시간 이내	원칙상 60일 이내 이용
② 동행돌봄	- 병원 동행 - 일상생활업무 동행	연간 최대 60시간 이내	
③ 주거안전	- 간단한 소모품 교체 및 부분 수리 - 대청소 및 방역	연간 최대 60시간 이내	
④ 식사지원	일반식, 즉식 제공	연간 최대 45식 이내	
⑤ 일시보호	시설 내에서 대상자에게 규칙적 식사제공 및 수발 지원	연간 최대 15일 이내	
⑥ 재활돌봄	맞춤형 운동재활 서비스, 일상생활 수행훈련 등	연간 최대 10회 이내	
⑦ 심리상담	심리-정서적인 문제 (성격, 우울, 불안, 강박 등)에 대한 지원	연간 최대 10회 이내	
⑧ 방문의료	진찰, 처방, 검사 등 의료 서비스 지원	월 2회	

**제공절차** 신청·접수(읍·면·동) → 현장방문(읍·면·동·복지공무원) → 돌봄계획 수립 → 서비스 제공 → 모니터링 사후관리 → 사례 종결

**문의** 행정복지센터, 경기도 콜센터(031-120), 경기도 긴급복지콜센터(010-4419-7722)



신청하러 가기

# 열린 DMZ 더 큰 평화 DMZ OPEN Festival

2025년 'DMZ OPEN 페스티벌'이 돌아왔다!  
DMZ OPEN은 닫힌 DMZ의 문을 열어 예술부터 스포츠,  
학술까지 다양한 장르의 오픈을 상징하는 축제이다.  
분단과 경계를 넘어 모두에게 열린 이번 축제를 만나보자.



## DMZ OPEN 페스티벌 전체 일정

### 예술

행사명	기간	장소
DMZ OPEN 전시	8. 11.(월)~11. 5.(수)	파주 임진각 평화누리, 갤러리그리브스, 통일촌마을
DMZ OPEN 콘서트	9. 6.(토)	파주 임진각평화누리
DMZ OPEN 국제음악제	9. 26.(금)~30.(화)	고양 아람음악당 ※ 사전공연 ① 9. 19.(금) 파주 캠프그리브스 탄약고 ② 9. 20.(토)~9. 21.(일) 김포 애기봉평화생태공원

### 스포츠

행사명	기간	장소
DMZ OPEN 평화걷기	11. 1.(토)	파주 임진각평화누리
DMZ OPEN 평화마라톤	11. 2.(일)	파주 임진각평화누리 ※ 부대행사 11. 1.(토)~11. 2.(일) 장애물레이스

### 학술

행사명	기간	장소
DMZ OPEN 에코피스포럼	11. 3.(월)~11. 5.(수)	소노캄 고양

## 과거와 현재의 DMZ를 조망하다

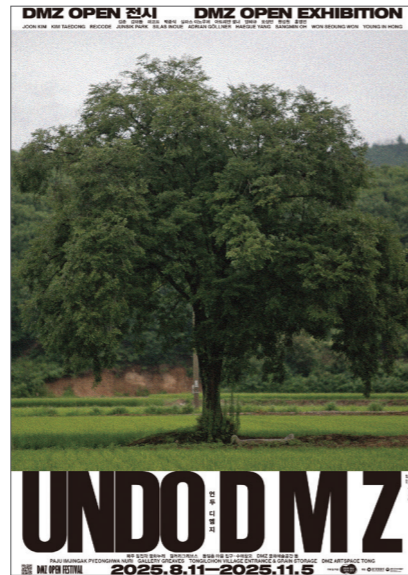

### DMZ OPEN 전시

#### <언두 디엠지(UNDO DMZ)>

페스티벌의 시작을 알리는 'DMZ OPEN 전시'는 8월 11일부터 11월 5일까지 파주 임진각 평화누리, 갤러리 그리브스, 통일촌 수매창고와 통일촌 DMZ예술공간 통에서 진행된다. 초청 큐레이터인 김선정이 기획한 이번 전시는 '언두 디엠지(UNDO DMZ)'를 주제로 '디엠지의 재야생화', '비인간' 그리고 '순환'의 세 가지의 소주제를 담고 있으며, 10명 작가의 작품 총 26점을 만나볼 수 있다. 전시기간은 장소와 콘텐츠별로 각각 다르니 사전에 DMZ OPEN 페스티벌 홈페이지(dmzopen.kr)에서 확인한 후 방문하기 바란다.



DMZ 전시

## DMZ의 자연과 역사 위에 펼쳐지는 선율



### DMZ OPEN 콘서트 & DMZ OPEN 국제음악제

9월 6일(토)에는 'DMZ OPEN 콘서트'가 파주 임진각평화누리 야외공연장에서 열린다. 성시경, 전소미, 이영지, 유니스 등 다양한 장르의 인기 아티스트가 출연할 예정이다. 공연티켓은 티켓링크를 통해 예매 가능하며, 조기 매진될 수 있다. 이어 'DMZ OPEN 국제음악제'가 9월 26일(금)부터 9월 30일(화)까지 4일간(9월 29일(월) 휴관일 제외) 고양아람누리 아람음악당에서 개최된다. 경기필하모닉 오케스트라, KBS교향악단, 한경arte필하모닉, 벨기에 국립오케스트라가 차례로 무대에 오를 예정으로, 공연 티켓은 고양아람누리 누리집과 NOLET에서 예매 가능하다.



고양아람누리

## DMZ의 자연을 걷고 뛰다!



### DMZ OPEN 평화걷기 & DMZ OPEN 평화마라톤

11월 1일(토)에는 평화누리 인근 임진강변 생태탐방로 등을 직접 걸으며 DMZ의 평화·생태·역사적 가치를 체험할 수 있는 'DMZ OPEN 평화걷기'가 열린다. 6km와 9.1km의 두 가지 코스로 진행될 예정이며, 8월부터 DMZ OPEN 평화 걷기(www.dmzow.co.kr) 홈페이지에서 참가자 1,500명을 선착순으로 모집하고 있다. 11월 2일(일)에는 'DMZ OPEN 평화마라톤'이 하프(21km)와 10km 두 가지 코스로 진행된다. 더불어 11월 1일(토)과 2일(일)에는 1.2km 장애물 레이스가 펼쳐질 예정이다. 두 행사 모두 8월부터 DMZ OPEN 평화마라톤(dmzopenrun.kr) 홈페이지를 통해 참가자를 선착순으로 모집하고 있으니 접수를 서두르기 바란다.



마라톤 신청하기

## DMZ를 넘어, 평화와 공존을 말하다



### DMZ OPEN 에코피스포럼

11월 3일(월)부터 5일(수)까지 소노캄 고양에서 국내외 저명 석학들이 참여하는 국제 학술행사 'DMZ OPEN 에코피스포럼'이 열린다. 이번 포럼은 생태·평화에 대한 공감대를 확산하기 위해 실현 가능한 정책을 모색하고자 마련됐다. 전 세계 전문가들이 모여 DMZ를 더 이상 닫힌 경계가 아닌 남북 평화가 공존하는 공간으로 발전시키는 방안을 논의할 예정으로, 참석을 희망하는 경우 포럼 누리집(dmzopenforum.kr)에서 사전 신청할 수 있다. 모두가 하나되는 열린 DMZ에서 개최되는 이번 축제 일상에서 즐기며 체험할 수 있는 다양한 프로그램과 함께 특별한 하루를 만들어 보자. 보다 자세한 사항은 경기도가 새롭게 개편한 DMZ OPEN 페스티벌 누리집(www.dmzopen.kr)에서 확인할 수 있다.



에코피스포럼



# 경기도 기회소득 농어민과 함께 젊은 농장을 만들어 갑니다

김찬호 산우리한우농장 대표



23세의 젊은 나이로  
목장 총 관리를 맡게 된  
김찬호 대표는 2021년부터  
화성시 우정읍에서  
380여 마리의 한우를  
기르고 있다.

아버지를 따라 자연스럽게 축산업에 입문한 그는 송아지 폐사 방지를 최우선 목표로 목장을 운영하며 직접 기른 한우를 제공하는 정육식당을 통해 직판이 가능한 환경을 만들었다. 그는 이 과정에서 '농어민 기회소득'의 도움을 많이 받았으며 밝게 웃었다.

## 젊은 나이에 축산업이라는 장래를 선택한 까닭

김찬호 대표가 어렸을 때의 일이다. 아버지는 인천에서 화성을 오가며 축산업을 하셨고, 아버지의 이런 모습을 보며 김찬호 대표는 자연스럽게 축산업에 관심을 두게 되었다. 이후 평범하게 고등학교에 다니던 김 대표는 진로를 선택해야 하는 시기가 되자 다른 진로가 아닌 축산업을 선택했다.

“아버지를 도와 일하면서 이 일이 적성에 맞다고 생각하게 되었어요. 그리고 비전이 있다고도 생각했구요.”

이러한 선택은 옳았다. 김 대표는 본격적으로 축산업을 배우기 위해 농업대학에 진학했고, 농업대학에서 익힌 이론을 현장 실습을 통해 농장에 적용해 왔다. 그는 직접 인공수정, 출산 보조, 질병 관리까지 도맡으며 송아지의 출생부터 소의 질병 관리까지 모든 농장 일을 해냈다.

“목장에서 가장 중요한 것이 송아지가 죽지 않도록 하는 것입니다. 한 마리만 폐사해도 손해가 엄청나거든요. 송아지가 폐사하지 않도록 하면서 최대한 많은 송아지가 태어나게 하는 것이 제 일이지요”

2021년부터 본격적인 목장 운영에 나선 김 대표는 두 동의 축사에서 380여 마리의 한우를 사육하고 있다. 이 중 120마리가량은 번식용, 나머지 260마리가량은 비육 후 출하용이다. 이 큰 농장을 운영하는 데는 당연히 많은 시간과 비용이 필요했고, 경기도 농어민 기회소득은 그에게 든든한 지원군이 되어주었다.



경기도 농어민 기회소득과 함께 꿈을 이뤄가고 있어요!

380여 마리의 한우를 사육하는 김찬호 대표



## 기회소득의 실질적 도움, 다양한 사용처가 장점

김찬호 대표는 현재 목장과 함께 운영하는 정육식당에 한우를 납품하는 한편, 향후 소고기 포장 판매 사업도 계획 중이다. 이러한 과정에서 그가 경기도 농어민 기회소득의 가장 큰 장점이라고 느낀 점은 사용처가 다양하다는 것이다.

“경제적 지원을 받을 수 있다는 것 자체로도 큰 장점인 데다가 사용처가 다양해서 활용도가 높아요. 특히 주유소에서 사용할 수 있으니 좋더라고요”

또한, 그는 새롭게 운영을 시작하는 농가나 목장에도 농어민 기회소득이 큰 도움이 될 것이라고 설명했다.

“목장 정착에는 시간이 오래 걸려요. 소를 기르는 데 시간이 걸리고, 초기에는 배우는 것에 집중하기 때문이에요. 적어도 3년간은 이런 시기를 견뎌야 하죠”

또래들과 전혀 다른 삶을 선택했지만, 자신이 택한 길에 누구보다 만족하는 김 대표. 젊은 농장주 김찬호 대표처럼 축산업에 관심을 가진 청년들에게 경기도 농어민 기회소득이 든든한 발판이 되어 주기를 기대해 본다.

## With. 경기

## 경기도 기회소득 농어민

### 경기도 농어민 기회소득이란?

농어업·농어촌의 소멸 위기에 대응하여 공익적 기능을 유지·지속하는 등 사회적 가치 창출 활동에 대한 정당한 보상으로 미래에 투자하는 농어민에게 지급하는 기회소득

신청기간: 2025. 9~10월(시군별 상이) ※ 2025. 12월 중 지급예정

대상시군: 수원시 등 25개 시군

지원대상: 해당 시·군에 주소를 두고, 농어업경영체에 등록된 농어민

지원내용: 농어민 개인에게 월 5~15만원의 농어민 기회소득을 지역 화폐로 지급

· 청년·환경·귀농어민: 월 15만원(연 180만원 이내)

· 일반농어민: 월 5만원(연 60만원 이내)

신청방법: 시·군, 읍면동 행정복지센터 방문

경기도 농어민 기회소득 통합

지원시스템(farmbincome.gg.go.kr)



경기도 농어민 기회소득 통합 지원시스템



# 어느 메뚜기의 아픔

홍오장

올봄 뒷산 나무계단에서  
만난 송장메뚜기\* 반가워서

가까이 다가갔으나  
푸드덕 멀리 날아가 버렸다

여름에도 눈에 띄이지 않아  
장마는 어떻게 보내는지

사람 눈 피해 살고 있는지  
궁금증이 생겼다

겉모양으로 붙여진 민망한  
이름에 얼마나 속상했을까

더욱이 생존의 의미까지  
빼앗은 것은 억울했다

진정한 평화 어디서 올까

남 비하하고 무시하기보다  
블리주고 손잡아 주고

역지사지의 마음 통하는  
데서 평화가 온다

\* 송장메뚜기 : 갈색 또는 검은 반점이 있고 하천이나 풀밭에 서식한다.

With. 경기

## 경기도 기회소득 예술인

### 경기도 예술인 기회소득이란?

사회적 가치 창출 활동에 대한 정당한 보상으로 예술인이 창작활동에 전념할 수 있는 기회와 도민이 일상에서 문화를 누리는 기회를 확대하기 위한 것으로 도에 거주하는 예술활동증명유효자 중 개인소득이 중위소득 120% 이하인 예술인에게 연 150만 원을 2회에 걸쳐 지급하는 정책이다.



## The 경기패스로 떠나는 위(胃)대한 여행 먹방 크레이이터 쯔양

대한민국 대표 먹방 유튜버 ‘쯔양’이 경기도를 찾았다.  
쯔양 특유의 친근하고 깔끔한 먹방 스타일로 진행된 이번 콘텐츠에서는  
아주대학교 인근의 즉석떡볶이 맛집 ‘동떡이’에서 펼쳐진 대용량 먹방은 물론,  
‘똑버스’와 ‘The 경기패스’를 직접 이용해 이동하는 모습까지 함께 담겼다.  
경기도 교통 정책의 실용성을 체험하며 지역 맛집을 탐방하는 이번 여정은 쯔양에게 어떤 시간이었을까?  
또, 쯔양의 시선으로 바라본 경기도는 어떠한 매력으로 다가왔을까?

### 천만 명이 선택한 쯔양의 매력

메밀소바 8인분에 돈가스 2개, 새우튀김까지 곁들여도 거뜰히  
먹어 치우는 그녀. 통대창 37인분을 혼자서 해치우고, 때로는  
한 번에 최대 4인분밖에 조리되지 않는 식당에서는 아쉬움을  
토로할 정도로 쯔양의 먹방은 단순한 대식이 아닌 ‘예술의 경지’로  
여겨진다. 웬만한 음식점에서는 기본 10인분 이상을 혼자 주문해  
먹는 모습에 식당 사장님도, 7년째 그녀의 방송을 지켜보는 시청자  
들도 매번 놀라움을 감추지 못한다. 쯔양은 2018년 ‘tzuyang쯔양’  
이라는 이름으로 유튜브 채널을 개설하며 본격적인 먹방 활동을  
시작했다. 처음엔 구독자 50명이 목표였지만, 개설 한 달 만에  
라이브 방송 시청자 수가 1,000명을 넘기며 빠르게 입소문을  
탔다. 이듬해에는 구독자 100만 명을 돌파했고, 7년 차에 접어들  
현재는 구독자 수 1,230만 명을 기록하며 국내를 넘어 해외에서도  
큰 인기를 끌고 있다. 음식 콘텐츠에 대한 글로벌한 관심, 그리고

쯔양 특유의 깔끔한 먹방 스타일, 진정성 있는 소통 방식이 전 세계  
팬들의 마음을 사로잡았다.

“첫 방송은 아직도 생생하게 기억나요. 라이브 방송을 켜고 기다  
리는데 5분 동안 아무도 안 들어와서 너무 떨리고 걱정됐거든요.  
그런데 한 분이 들어오시고, 그 뒤로 8명 정도가 들어오셨어요.  
그때 정말 감사했죠. 생각보다 많은 분들이 와주셔서 신기했어요.”  
그렇게 첫 방송을 시작한 이후 5~6개월 만에 구독자 수는 폭발적  
으로 증가했고, ‘작은 체구로 대용량을 먹는’ 반전 매력은 시청자들  
에게 강한 인상을 남겼다.

“사실 지금도 천만 명 넘는 구독자가 있다는 게 믿기지 않아요.  
저는 원래 내향적인 편이라 처음엔 부담도 컸지만, 영상을 꾸준히  
봐주시고 응원해주시는 분들이 있어서 늘 감사한 마음으로 임하  
고 있어요.”

### 쯔양(박정원)

① 유튜브 먹방 크레이이터로 활동하고 있다. 작은 체구에도 불구하고 대식가로서의 독보적인 존재감을 드러내며 큰 인기를 끌었다. 2025년 8월 21일 기준으로 1,230만 명의 구독자를  
보유한 초인기 유튜브 채널을 운영 중이며, 다채로운 먹방 콘텐츠와 지역 특산물 먹방, 요리 콘텐츠 등을 선보이고 있다. 다수의 예능 프로그램에 출연하면서 대중적인 인지도를 쌓았고,  
먹방 콘텐츠를 넘어 다양한 사회공헌활동에도 참여하며, 먹방계를 대표하는 인물루인서이자 긍정적인 영향력을 전하는 크레이이터로 자리매김하고 있다.



The 경기패스를 주제로 진행된 유튜브 촬영

### ‘The 경기패스’와 함께 떠나는 먹방

먹방 콘텐츠에서 가장 중요한 요소는 단연 ‘메뉴 선정’이다. 좋아하는 음식만 먹을 수도 있겠지만, 7년 차 먹방 크리에이터인 썬양은 오랜 시간 축적된 데이터를 바탕으로 시청자들이 선호하는 메뉴를 우선으로 고른다.

“주로 라면, 급창, 회전초밥, 떡볶이를 좋아하시는 것 같아요 저 역시 좋아하는 음식들이라 더 맛있게, 많이 먹게 돼요. 또 지역 특산물이나 제철 음식을 찾는 것도 좋아하고요. 검색을 통해 잘 알려지지 않은 숨은 맛집이나, 이미 유명한 맛집들을 찾아가는 재미가 있어요. 아직 가보지 못한 곳이 많다는 게 오히려 행복하죠. 지금 딱 ‘경기도’

수요응답형 교통수단 ‘똑버스’에 탑승한 썬양



하면 떠오르는 맛집은 수원에 위치한 ‘영화루’라는 60년 전통의 중식집인데요 너무 맛있게 먹었던 기억이 있어서 2년이나 지났지만 아직도 기억에 남아요. 수원에 오면 늘 생각나는 곳이에요.”

썬양이 오늘 방문한 곳은 아주대학교 인근의 즉석떡볶이 맛집 ‘동떡이’다. 평소 떡볶이를 ‘소울푸드’라고 말할 만큼 애정하는 썬양에게 이곳은 아주대 학생들과 지역 주민들에게도 이미 검증된 인기 맛집이라 매력적으로 다가왔다고. 특히 이번 먹방 콘텐츠는 ‘The 경기패스’를 활용한 교통 체험과 함께 구성되어 눈길을 끌었다. “제가 이동이 많은 편이라 대중교통도 자주 이용하는데, 교통비를 환급해주는 정책이라니 듣자마자 정말 좋은 정책이라는 생각이 들었어요. ‘The 경기패스’ 하나로 지하철이든 버스가든 모든 대중교통을 이용할 수 있고, 월 15회 이상만 이용하면 자동 환급까지

‘The 경기패스’ 하나로 지하철이든 버스가든 모든 대중교통을 이용할 수 있고, 월 15회 이상만 이용하면 자동 환급까지 된다고 하니 안 쓸 이유가 없더라고요. 버스, 지하철은 물론 GTX까지 모두 이용할 수 있어서 활용도도 참 좋고요.



된다고 하니 안 쓸 이유가 없더라고요. 전국 광역버스, 시내버스, 마을버스, 지하철은 물론 GTX와 신분당선까지 모두 이용할 수 있어서 활용도도 참 좋고요.”

이어서 전용 카드 발급과 앱 가입만으로 자동 환급이 된다는 점, 기본 환급률 20%, 청년 환급률 30%, 어린이·청소년 환급률은 100% 등 어린이, 청소년, 저소득층과 다자녀가구를 배려한 점 등이 인상 깊었다고 전하며, “경기도민이라면 누구나 받을 수 있다고 해서 정말 놀랐고 너무 좋은 정책이라고 생각해요. 해당하시는 분들이라면 꼭 누리셨으면 좋겠어요. 저는 경기도민은 아니지만, 이렇게 좋은 정책이 많은 걸 보니 경기도로 이사 가고 싶다는 생각까지 들 정도예요.”라고 웃음을 보였다. 또한, 노선 없이 호출이나 예약을 통해 운행되는 수요응답형 교통수단 ‘똑버스’에 대해서도 감탄을 이어갔다. “앱이나 전화로 콜택시처럼 부를 수 있는데, 내부가 넓고 쾌적해서 깜짝 놀랐어요. 좌석 수도 적어서 오히려 프라이빗

하게 이동할 수 있다는 점이 좋았고요. 승객이 많을수록 노선이 확장된다는 점도 똑똑하고 효율적인 시스템이라고 생각해요. 경기도 교통정책은 정말 알면 알수록 매력적인 것 같아요.”

### 오늘도 양껏! 마음껏! 정성껏!

마지막으로 유튜브를 꿈꾸는 이들에게 전하고 싶은 말을 문자, 담백하게 진심 어린 말을 전해주었다.

“사실 어떤 특별한 방법이 있는 게 아니기에 ‘꾸준히, 성실하게, 열심히 해라!’ 이게 전부인 것 같아요. 영상이 한 개 있는 것보다 열 개 있는 게 좋잖아요. 꾸준히 영상을 찍고, 올리고, 성실하게 임하다 보면 결과는 따라온다고 생각해요. 저 또한 계속 그랬듯이 매 순간 최선을 다하자는 마음으로 하고 있어요. 잘 먹는 것 밖에 보여드릴 게 없는데 응원해주시고 늘 과분한 사랑을 주셔서 감사합니다. 앞으로도 더 잘 먹는 모습으로 찾아뵈게요!”

### 썬양's Pick!

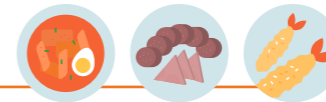

#### 떡볶이 더 맛있게 먹는 꿀팁

- ① 뭐니 뭐니 해도 양껏 먹는 게 최고!
- ② 김밥, 순대, 튀김, 유부초밥 등 다양한 곁들임 음식들과 함께하기
- ③ 영원한 한국인의 후식, 볶음밥까지 제대로 먹어주기



‘동떡이’ 매장에서 진행된 먹방



### Tip.



#### 경기도가 만든 똑똑한 대중교통 ‘똑버스’ 이용 방법



- ① ‘똑타’ 앱 설치
  - 앱스토어(iOS) 접속 후 ‘똑타’ 검색 및 설치
  - 플레이스토어(안드로이드) 접속 후 ‘똑타’ 검색 및 설치
- ※ ‘똑타’ 앱 회원 가입 및 교통카드(결제카드) 등록
- ② ‘똑버스’ 호출 방법(‘똑타’ 앱 활용)
  - 출발지, 목적지, 탑승 인원(최대 5명까지 가능) 입력
  - 탑승시간 확인 후 ‘호출하기’ 누르기
- ③ ‘똑버스’ 탑승 및 결제 방법
  - ‘똑타’ 앱 내 표시된 정류장에서 탑승
  - 승·하차 시 교통카드 단말기 태그(환승 시 반드시 태그)
- ※ 똑버스 전화 호출(콜센터) : 1688-0181



# 도서꾸러미를 임신가정에 보내드립니다

## 경기 아이듬북(BOOK) 지원 사업

경기도가 8월 1일부터 임신 가정을 위한 ‘경기 아이듬북(BOOK) 지원사업’을 시작했습니다. 예비 부모들이 출산과 육아를 준비하는 과정에서 정서적인 안정감을 가질 수 있도록 지원하기 위해 마련되었는데요. 육아, 부모 가치관 정립, 태교, 건강 등 다양한 분야의 도서를 엄선하여 무상으로 지원하며 경기도의 유용한 임신·출산·육아정책도 함께 안내합니다. 자세한 내용은 이 사업 담당자인 정 주무관과 함께 알아보도록 해요!



원우 주무관

**Q.**  
경기 아이듬북  
어떤 사업인가요?

경기도가 임신 가정을 위해 예비부모에게 필요한 도서 3권을 무상으로 지원하는 사업입니다. 경기도에 거주하는 임신 중인 여성이라면 누구나 온라인(경기민원24)에서 신청할 수 있으며, 임신 확인 후부터 출산 예정일 30일 전까지 신청 가능합니다.



정 주무관



지현 주무관

**Q.**  
어떤 책을  
보내주나요?

육아정보, 태교, 건강 등 임신 가정에 필요한 도서 3권을 지원합니다. <0~5세 골든 브레인 육아법>, <그림책으로 아이에게 말 걸기>, <나는 내 삶도 소중한 엄마입니다>, <신의진의 아이심리백과 0~2세편>, <엄마수업>, <예민한 부모를 위한 심리수업>, <작은 변화에도 걱정이 많아지는 예비 엄마들에게>, <태교, 두근두근 너를 만나는 시간> 중 3권이 임의로 발송됩니다.



정 주무관



윤정 주무관

**Q.**  
파손된 책이  
온 경우  
어떻게 해야 하나요?

수령 1주일 이내에 이메일(gg4829@gg.go.kr)로 신청자 정보와 함께 파손된 도서 사진을 보내주시기 바랍니다.



정 주무관



원우 주무관

**Q.**  
신청했는데  
언제 받아볼 수  
있을까요?

도서 꾸러미는 주 1회 발송됩니다. 다만, 신청 순서대로 발송되기 때문에 신청일 기준으로 도착까지 최대 2~3주일이 소요될 수 있습니다. 예산 소진 시 조기에 마감될 수 있으니, 해당하시는 분들은 신청을 서둘러 주세요!



정 주무관

### 경기 아이듬북(BOOK) 지원 사업

- 지원 대상** 신청일 기준 현재 경기도에 거주하는 임신 중인 여성
  - 임신확인서를 통해 임신 사실이 확인된 임신부 본인만 신청 가능
  - 임신 확인 후부터 출산 예정일 30일 전까지 신청 가능
- 신청 기간** 2025. 8. 1.(금)~12. 31.(수)
- 신청 방법** 경기민원24(gg24.gg.go.kr) 온라인
- 제출 서류** 주민등록초본(행정정보공용이용), 임신확인서(임신확인일, 출산예정일 확인)
  - ※ 예산 소진 시 조기 마감
- 문의** 경기도 콜센터 031-120



신청하러 가기

# 80년의 세월을 건너 먼 길을 돌아온 애국지사 후손들을 맞이하며 해외초청 애국지사 후손 3인 인터뷰

지난 8월 15일 광복절, 광복 80주년을 맞아 특별한 발걸음이 한국 땅을 밟았다. 키르기스스탄, 카자흐스탄, 중국에서 머나먼 여정을 마다하지 않고 찾아온 이들은 바로 계봉우·왕산 허위·이동화 선생의 후손들이었다. 이들의 발걸음 하나하나에는 조국의 광복을 위해 목숨을 바친 선조들의 염원이 고스란히 담겨있었다.



해외초청 애국지사 후손 3인 인터뷰 촬영상을 경기도청 유튜브에서 만나보세요!



## 계봉우 선생(1880~1959)

연해주 한인사회의 대표적인 민족 교육자로, 북간도 지역에서 동포들에게 국어와 역사를 가르치며 민족정신을 지켰다.



### 계봉우 선생의 손녀 계따짜야나



할아버지는 늘 한국에 오시길 바라셨지만, 시대 상황이나 전쟁으로 인해 한국에 오실 수 없었습니다. 이번에 이렇게 초청해 주셔서 저와 제 아들, 사촌 친척들이 할아버지께서 그토록 그리워하신 땅에 첫발을 내디딜 수 있었습니다. 입국 심사대에서부터 지금, 이 순간까지 조국의 따뜻함을 느낄 수 있습니다. 저에게 할아버지는 늘 하얀 한복을 입으시고 정성스럽게 글을 쓰시던 모습으로 남아있는데, 나중에야 할아버지가 얼마나 위대한 교육자셨는지, 한국어와 한국 역사를 알리는 데 얼마나 헌신하셨는지를 알게 되었습니다. 이 자리에서 할아버지가 더욱 자랑스럽습니다.

## 왕산 허위 선생(1854~1908)

의병 활동의 구심점으로, 13도 창의군의 군사장으로서 서울 진공작전을 진두지휘한 업적으로 잘 알려져 있다.



### 왕산 허위 선생의 손자 허블라디슬라브

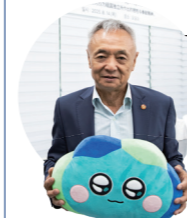

저희를 따뜻하게 맞이해주셔서 감사합니다. 사실 할아버지를 직접 뵈는 적은 없습니다. 할아버지께서 서대문형무소에서 돌아가셨을 때가 1908년이었는데, 제가 태어난 해가 1951년이니까요. 다만 아버지께서 할아버지 이야기를 하실 때마다 자랑스럽게 말씀하셨던 것이 기억에 남습니다. 그러나 할아버지는 지금까지도 한반도가 통일되지 못하고 분단된 모습으로 남아있다는 사실을 아시면, 마음 아파하시면서 아직도 독립운동이 끝나지 않았다고 말씀하실 것 같습니다. 곧 한국이 통일되어 할아버지의 독립운동이 진정으로 완성되는 모습을 보고 싶습니다.



조국 독립을 위해 평생을 바친 선열들의 숭고한 정신을 되새기고, 그 뜻을 후손들과 함께 기리기 위한 이번 초청은 그 자체로 깊은 의미를 지녔다. 혈맥을 따라 이어진 애국의 마음을 확인할 수 있는 감동의 순간이었다.

## 이동화 선생(1896~1934)

일제의 간담을 서늘하게 했던 의열단의 단원으로, 독립운동가의 교관으로 독립군의 실전 역량을 키워내는 데 큰 역할을 했다.



### 이동화 선생의 외손녀 주용영



처음 초청을 받았을 때부터 기분이 좋아서 잠들 수가 없을 정도였습니다. 중국에 '가장 가까운 사이면 집으로 초대한다'라는 얘기가 있는데요. 관저로 초대해 주시니 저희를 가족처럼 생각해 주시는 것 같아 더욱 감사합니다. 할아버지가 계시던 역사의 현장에 있으니, 할아버지의 목소리가 들리는 것 같습니다. 할아버지께서 생전 품으셨던 뜻과 걸어오신 길을 보며 자유와 평등, 그리고 동포에 대한 사랑이 느껴졌습니다. 저 역시도 제 일을 열심히 하면서 할아버지께 부끄럽지 않도록 해야겠지요. 한국에서 마지막 생애를 보내고 싶다는 생각이 들 정도로 가슴이 뭉클한 순간입니다.



# 역사·생태·평화의 이야기를 담은 DMZ 평화누리길

평화누리길은 한국전쟁의 흔적이 고스란히 남아 있는 평화 염원의 길이다. 천혜의 자연과 동식물의 보금자리로 멸종위기 동물들의 서식지인 임진강 하구 일대의 아름다운 자연과 더불어 사람이 공존한다. 고려 태조의 위패가 있는 송의전과 울곡 선생의 화석정, 조선시대 진영인 덕포진, 권율 장군의 얼이 서린 행주산성 등 살아 숨쉬는 우리나라의 역사를 크게 조망해 볼 수 있다. 각 코스는 15km 내외로 구성되어 있는데, 한 코스를 걷는 데 약 4~5시간이 소요된다. 출발지부터 도착지까지 편도로 구성되어 있으니, 미리 교통정보를 파악하도록 하자.



DMZ 평화누리길 카페

## 강변 따라 탁 트인 경관과 함께하는 길 평화누리길 1코스 염하강철책길

경기둘레길 1코스와의 겹치는 평화누리길 1코스 염하강철책길은 14km 거리, 4시간이 소요되는 길로 대명항에서 시작하여 덕포진, 쇠암리 쉼터를 지나 문수산성 남문까지 이르는 길이다. 사적으로 지정된 덕포진은 신미양요와 병인양요의 격전지였던 곳으로 탁 트인 경관과 포대를 볼 수 있는 곳이다. 철책 길을 따라 이어진 길로, 걷는 동안 분단의 현실을 실감할 수 있다. 중간중간 쉴 수 있는 쉼터와 화장실도 잘 갖추어져 있다. 이 밖에도 초보 도보 여행객 및 아이를 동반한 가족 여행객들을 위해 초보자용 순환형 코스가 있으며, 정규 코스가 부담스러운 이들이 도전해 볼만한 길이다.

문수산성에서 내려다본 전경



### 평화누리길 1코스 염하강철책길

- 📏 길이 14km
- 📍 코스 대명항-덕포진-쇠암리쉼터-고양리쉼터-문수산성남문
- 🕒 시간 4시간
- 🏠 난이도 하



(위부터) 탁 트인 풍경을 자랑하는 호수공원  
다양한 행사와 문화 공간인 일산킨텍스

## 평화의 염원을 간직한 길 평화누리길 5코스 킨텍스길

호수공원 선인장전시관에서 노래하는 분수대와 킨텍스, 가좌근린공원, 동패지하차도로 이어져 있는 킨텍스길은 고양시를 대표하는 마이스산업과 신한류관광의 중심지인 킨텍스가 농촌마을과 함께 공존하는 길로 고양시의 발전과 시간의 흐름을 느끼게 해준다. 또한, 고양을 대표하는 명소이자 도심 속 쉼터를 지나는 코스로 다양하게 체험과 관광을 연계하여 여행할 수 있는 구간이다. 일산 호수공원을 벗어나면 쇼핑물에 식당과 편의점, 마트, 백화점이 있고 킨텍스를 지나 휴게공원 옆에 암벽등반 훈련을 할 수 있는 인공 암장도 만날 수 있으니, 보다 다채로운 경험을 원한다면 참고하도록 하자.

### 평화누리길 5코스 킨텍스길

- 📏 길이 8km
- 📍 코스 호수공원(선인장전시관)-킨텍스-고양종합운동장-가좌근린공원-동패지하차도
- 🕒 시간 2시간 20분
- 🏠 난이도 하

## 고구려~고려를 잇는 역사탐방길 평화누리길 11코스 임진적벽길

임진적벽길은 민가가 적어 철저한 준비를 요한다. 고려 태조를 비롯한 4왕과 고려조 16공신을 봉향하는 송의전을 시작으로 임진강을 따라서 동이리에서 주상절리를 감상할 수 있다. 제주도 주상절리보다 오래전에 만들어져 협곡 같은 장관을 이루며, 길을 따라 걸으면 다양한 주상절리의 풍경을 즐길 수 있다. 임진강 주변 식당의 매운탕 맛이 일품이니 보는 재미, 걷는 재미, 먹는 재미를 모두 챙길 수 있는 알뜰 트레킹 코스라 할 수 있다.

### 평화누리길 11코스 임진적벽길

- 📏 길이 16km
- 📍 코스 송의전지-당포성 입구-주상절리-임진물새롬랜드-북삼교-군남홍수조절지(두루미테마파크)
- 🕒 시간 4시간 30분
- 🏠 난이도 하

군남홍수조절지(두루미테마파크)



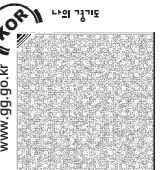

# 기회기자단이 본 별별 경기

경기도 기회기자단이 전하는 경기도 소식 이모저모

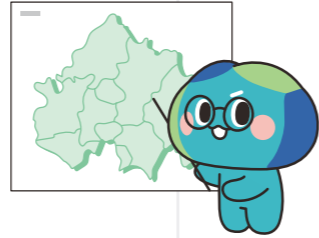

#01



## 지구를 위한 이야기, 예술 작품으로 만나

기후변화가 우리의 일상 속으로 깊숙이 들어온 만큼 예술도 기후 위기 상황에 관심을 두고 다양한 방법으로 이를 표현하고 있는데, 경기도에서는 기후 위기 특별전 '기다림이 끝나는 날에도'와 그림책 작품 순회 전시 '깃털과 이끼'가 진행되고 있다. 2025 경기도미술관 동시대 미술의 현장 기후 위기 특별전 '기다림이 끝나는 날에도'는 인류가 초래한 재난을 회복하길 기다리는 마음과 그 소망이 점차 사라지는 것에 대한 안타까움을 빚대어 표현했다. 경기도서관 개관기념 그림책 작품전 '깃털과 이끼'는 자연의 가치와 환경 감수성이 담긴 전시다. 이번 주말, 서로 다른 방법으로 기후 위기를 이야기하는 두 전시에 방문해 보는 것은 어떨까.

신혜순 기자(일반기자단)



신혜순

기회기자단  
· 일반 ·

#02



## 우리가 몰랐던 '일산호수공원'의 숨은 매력 찾기

경기도 고양시 일산 호수공원은 낮이나 밤이나 러닝과 산책을 즐기기에 매우 좋은 환경을 갖추고 있다. 일산호수공원의 중앙 광장으로, 여러 예술 공연과 다양한 축제

들이 펼쳐지는 공간인 한울광장에서는 사랑에 빠진 연인의 모습을 형상화한 이철희 작가의 'Falling in Love-KISS'라는 작품도 볼 수 있다. 호수에 달빛이 비치는 모습을 볼 수 있는 월파정과 현대 시의 새로운 경지를 개척한 정지용 시인의 시비(詩碑), 1997년 고양세계꽃박람회(현 고양국제꽃박람회)를 기념해 중국 빈주시(빈저우시)에서 기증한 사자상과 기념 식수, 다양한 종류의 선인장을 만날 수 있는 선인장 식물원 등 무궁무진한 매력을 가진 일산호수공원에 방문해 보자!

전대호 기자(대학생기자단)



전대호

기회기자단  
· 대학생 ·

#03



## '제80주년 광복절 경축식' 되찾은 빛, 이젠 우리가 지켜내야 할 차례

지난 8월 15일, 경기 아트센터 대극장에서 제80주년 광복절 경축식이 열렸다. 경축식은 경기필하모닉 오케스트라의 연주와 미디어 댄스 공연으로 문을 열었다. 이후

국내외 독립유공자 후손들이 입장하였는데, 키르기스스탄, 카자흐스탄, 중국에 거주 중인 독립유공자 후손들이 자리를 빛내주었다. 또한, 경기도는 그간 안중근 의사가 남긴 '독립'과 '장탄일성 선조일본' 두 유물을 확보하기 위해 광복회 경기도지부와 힘을 모았고, 그 결과 '장탄일성 선조일본'을 국내로 들여왔다고 알렸다. 유물 '독립' 또한 조국의 품으로 귀환시킬 예정이다. 이날 행사를 통해 조국을 위해 희생하고 싸워주신 독립 영웅에 감사하는 마음을 잊지 않아야겠다고 다짐했다.

김채원 기자(청소년기자단)



김채원

기회기자단  
· 청소년 ·

#06

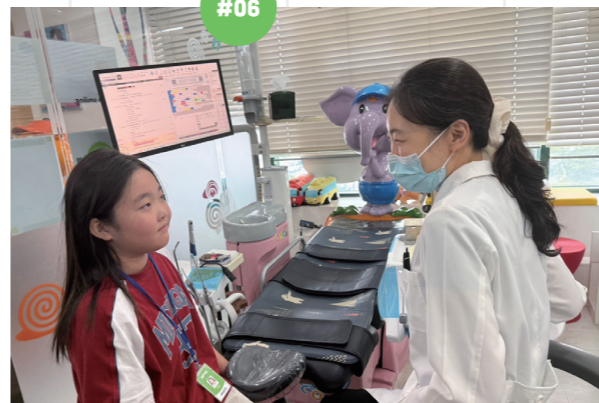

## 기회소득 예술인 기획전 본업(本業) '시소: 일상과 이상 사이' 전시

경기도 예술인 기회 소득은 예술인들이 창작 활동에 전념할 수 있도록, 경기도에 거주하는 예술활동 증명 유효자 중 개인 소득이 중위소득의 120% 이하인 예술인

에게 연간 150만 원을 2회에 걸쳐 나눠 지급하는 사업이다. 또한, 경기도는 예술인 기회 소득 수혜자의 사회적 가치를 도민과 나눈다는 취지로 7월 17일부터 9월 7일까지, 첫 번째 2025 기회소득 예술인 기획전 본업(本業) '시소: 일상과 이상 사이' 전시를 진행한다. 이번 전시는 예술가로서의 이상과 생활인으로서의 현실 사이에서 끊임없이 균형을 모색하는 작가들의 시선을 통해 각자의 삶 속 균형점을 성찰할 기회가 될 것이다. 기회소득 예술인 기획전 '본업'은 내년 2월까지 4회에 걸쳐 개최된다.

최효림 기자(청소년기자단)



최효림

기회기자단  
· 청소년 ·

#04

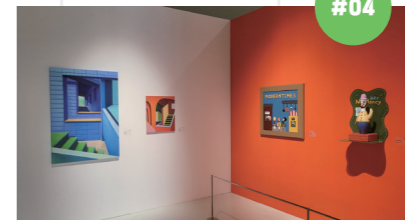

## 경기도 초등학교 4학년이라면 치과주치의 꼭 만나세요!

경기도는 2020년부터 초등학교 4학년을 대상으로 무료 치과 검진을 받을 수 있는 사업을 진행 중이다. 학생들이 어릴 때부터 올바른 치아 건강 습관을 갖도록 하기 위함이다. 치과 검진을 받기 위해서는 우선 '덴티아이경기' 앱에서 사전 교육 영상을 시청한 후, 지정된 치과를 예약해야 한다. 올해 5월 2일부터 11월 30일까지 경기도 초등학교 4학년이라면 누구나 신청할 수 있고, 무료이다. 검진은 충치 검사, 잇몸 상태 확인, 세균막 검사, 불소도포, 양치 교육 등으로 이루어진다. '경기도 초등학교 4학년 학생 치과주치의 사업'을 통해 많은 친구들이 치과를 두려워하지 않고, 스스로 치아 건강을 지킬 수 있기를 바란다.

김채원 기자(꿈나무기자단)

#05



## 'The 경기패스'로 가볍게 출근해요

'The 경기패스'는 경기도민의 대중교통 이용을 장려하는 동시에 기후위기에 대응하기 위한 교통비 환급 정책이다. 전국 어디에서든 월 15회

이상 대중교통을 이용하면 횡수 제한 없이 자동으로 요금이 환급된다. 또한, 만 6세부터 18세 이하의 어린이 및 청소년은 연간 24만 원 한도 내에서 이용 요금을 100% 지역화폐로 돌려받을 수 있는 경기도 어린이 청소년 교통비 지원 사업도 추진하고 있어, 교통비 부담을 줄이고 지역경제 활성화에도 기여하고 있다. 아직 신청하지 않았다면, 경기도민 누구나 이용할 수 있는 'The 경기패스'를 꼭 한 번 사용해 보길 권한다.

박근령 기자(꿈나무기자단)

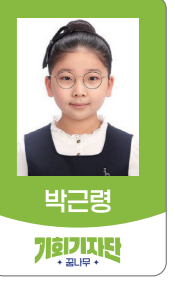

박근령

기회기자단  
· 꿈나무 ·



김채원

기회기자단  
· 꿈나무 ·



# 불꽃 위에 피어나는 천상의 맛, '한우'

고소한 풍미와 깊은 맛으로 한국인의 밥상을 책임져 온 한우. 그중에서도 경기도는 한우의 우수성과 새로운 가치를 알리기 위해 다양한 노력을 이어가고 있다. '맛있는 한우 만들기 사업', '경기 한우 고급육 평가대회', '2025 그릴마스터 대회' 등 체계적인 관리로 자라난 경기 한우가 축제와 정책을 통해 더욱 널리 알려지고 있다.



## 경기도에 가면 맛있는 한우가 있다!

피곤하고 지칠 때면 우리는 몸보신을 위한 특별한 음식을 찾곤 한다. 그럴 때 떠오르는 것 중 하나가 바로 한우다. 『동의보감』에는 “한우는 허(虛)한 것을 보하고, 비위의 기운을 더하며, 기와 혈을 길러주는 음식”이라고 기록되어 있다. 오늘날에도 뽀얀 국물이 생각나는 곰탕과 갈비탕, 신선한 육회와 불맛이 살아 있는 구이 등 다양한 요리로 한우를 즐기며, 그 가치를 이어가고 있다. 이렇듯 맛과 영양을 두루 갖춘 한우는 대한민국이 사랑하는 고기라 해도 과언이 아니다. 농경사회에서는 노동력을 담당하던 소였지만, 1970년대부터 본격적으로 한우의 가치를 높이는 움직임이 시작됐다. 1992년에는 소고기 등급제가 도입되고, 정부의 장려금 정책과 품질 관리가 강화되면서 한우 1등급 출현율은 1995년 12.8%에서 2021년 74.9%까지 크게 높아졌다. 수입 소고기가 국내 시장을 장악하던 시기에도 한우에 대한 신뢰가 점차 쌓이며, 품질은 꾸준히 개선돼 오늘날 명품 한우로 자리 잡게 되었다.(출처 : 농촌진흥청 <농촌진흥 60년 이야기>)

2024년 4분기 기준, 경기도의 한우 사육 현황은 6540호 296,817두로 전국 6위를 차지하고 있으며, 주요 사육 지역은 안성, 화성, 이천 등이다.(출처 : 통계청) 이에 따라 경기도는 소비자들이 더 맛있고 믿을 수 있는 한우를 접할 수 있도록 '맛있는 한우 만들기' 사업을 추진하고 있다. 이 사업은 한우 고기의 풍미를 결정하는 불포화 지방산(올레인산, 팔미트산, 스테아르산 등)과 감칠맛을 좌우하는 이노신산을 과학적으로 분석하고, 전국 혈통 및 도체 성적 자료를 활용해 품질을 개선하는 방식으로 진행된다. 과학적 접근과 체계적 연구를 통해 한우의 맛과 가치를 한 단계 더 끌어올리고 있는 것이다.



### With. 경기



#### 경기도 한우, 이것이 궁금해!

경기도는 경기한우 명품화와 고품질 축산물 생산을 위해 한우 혈통관리 및 유전체 분석 등을 통한 개량 사업 추진, 안전·안심 축산물 생산을 위한 G마크 축산물 인증, 경기도만의 특색있는 고급육 생산을 위한 맛있는 한우 만들기 등 소비자의 만족도 향상과 농가 소득 증대를 위한 다양한 지원 및 연구사업을 진행 중이다.

## 경기 한우의 우수성을 알리다

'맛있는 한우 만들기' 사업 외에도 경기도는 한우 품질 고급화의 성과와 우수성을 소비자들에게 알리기 위해 다양한 행사를 열고 있다. 지난 8월, 경기도 용인에서 진행된 '제7회 경기 한우 고급육 평가대회'와 '제2회 2025 그릴마스터 대회'가 그 대표적 예다. 경기 한우 고급육 평가대회는 출하에서 도축, 평가와 경매까지 한우 전반을 종합적으로 평가하는 자리다. 올해는 도내 축협과 브랜드업체의 추천을 받은 16개 시·군 49농가 54두가 출품됐다.

대상은 안성축협이 작곡원 농가의 한우가 차지했으며, 출하체중 942kg, 등급 1++A, 도체중 620kg으로 kg당 6만3,000원에 낙찰됐다. 이는 일반 경매가(1만9,624원/kg)의 3배가 넘는 가격으로, 경기 한우의 품질 우수성을 입증했다. 또한 '2025 그릴마스터 대회'는 G마크 우수 축산물을 활용해 최고의 불맛 한우를 선보이는 전문가를 선발하는 경연 행사다. 여기서 G마크는 경기도지사가 품질을 인증한 우수·친환경 축산물을 뜻하며, 경기 한우의 안전성과 신뢰성을 알리는 상징이다. 또한 이 대회는 '그릴마스터' 즉, 고기를 굽는 일을 전문으로 하는 직업을 새롭게 창출하고 전문 호칭을 부여해 직업적 자긍심을 높이자는 취지로 기획됐다. 나아가 그릴마스터를 통해 외식산업의 차별화, 축산농가의 소득 증대와 더불어 식탁에 함께 둘러앉아 즉석에서 고기를 구워 먹으며 함께 나누고 배려하는 정(情)의 식문화인 K-그릴문화를 세계에 알리는 홍보 대사로 키우고자 하는 바람도 담겨있다.

이번 대회는 전문평가단의 시식과 심사를 거쳐, 최종 금상은 현대 그린푸드 소속 이수빈 그릴러에게 돌아갔다.

(위부터) 2025 그릴마스터대회, 대회 수상자들



경기도는 사육 농가의 고품질 생산을 촉진하고 소비자들에게 한우의 우수성을 알리기 위해 다양한 행사와 연구를 진행 중이다.

**'이수빈 그릴러'가 전하는 금상 소감!**

금상이라는 큰 상을 받아 정말 영광입니다. 늘 가족이 먹는다는 마음으로 요리해왔는데, 이번 대회에서도 같은 마음으로 정성과 최선을 다하다 보니 좋은 결과로 이어진 것 같습니다. 그릴마스터라는 이름에 걸맞게 전문가로서 더욱 정진하겠습니다.



육즙을 가두며 고기를 굽는 과정



**이수빈 그릴러가 알려주는 한우 맛있게 굽는 법**



그릴마스터 대회에서 금상을 차지한 이수빈 그릴러가 집에서 그릴마스터처럼 맛있게 채끝등심 스테이크를 즐길 수 있는 비법을 소개했다.



1 두께 약 1.5cm의 채끝등심을 준비해 올리브유만 살짝 발라 밀간한다. 소금이나 후추로 간을 할 수도 있지만, 그럴 경우 고기의 수분이 빠져나가므로 올리브유만 사용하는 것을 추천한다.



2 밀간한 고기는 약 30분간 상온에 두어 숙성시킨다.



3 약 1분 정도, 강불로 달군 프라이팬에 오일을 두른 뒤, 연기가 피어오르면 고기를 올려 앞뒤와 옆면을 1~1.30초씩 골고루 굽는다. 모든 면을 골고루 구워주는 것이 이수빈 그릴러가 중요하게 생각하는 포인트다.



4 겉면이 고르게 구워지면 고기를 꺼내 2분간 식혀준다. 이는 겉의 열을 안쪽으로 보내 육즙을 고르게 퍼뜨리는 과정이다.



5 다시 중약불로 줄인 프라이팬에 올려 같은 방식으로 한 번 더 굽고, 풍미를 원하면 소량의 버터를 얹는다.



6 먹기 좋은 크기로 썰어내면 육즙 가득한 채끝등심 스테이크가 완성된다.

가니쉬로 아스파라거스, 버섯, 방울토마토 등과 함께 먹어도 좋다. 이수빈 그릴러는 부드러운 메쉬 포테이토가 가장 잘 어울린다고 추천했다. 이렇게 구워낸 스테이크 한 점을 자르자, 먹음직스러운 붉은빛이 보기에 좋고, 입에 넣자마자 불맛과 함께 고기의 깊은 풍미가 고스란히 느껴졌다. 제대로 구워야 한우의 진정한 맛이 느껴진다는 것을 체감한 순간이었다. 경기 한우와 함께 집에서도 특별한 한 끼를 즐겨보자.



**경기 한우 맛있게 구워봐요!**



더 자세한 비법은 경기도청 유튜브에서 확인하세요.

# 책 읽기·체험·전시가 어우러진 '평화'를 품은 숲속 도서관 평화를 품은 집

파주 파평면 두포천을 따라가다가 초록이 가득한 언덕을 올라가면 '평화를 품은 집'이 나타난다. 살며시 문을 열고 들어가니, 위에서 아래로 내려가는 계단형 구조의 양옆으로는 책이 가득하고 전면 창에서 숲이 가득 들어와 있다. 사람과 사람, 사람과 자연 사이에 '평화'를 일궈내는 이곳은 평화 전문 도서관일 뿐 아니라 전시와 체험 등이 어우러진 복합문화공간이다.

## 우리가 '평화'를 이야기하는 이유

주변이 온통 초록인 이곳 '평화를 품은 집'은 책을 자유롭게 읽는 도서관 외에도 책방, 갤러리, 소극장, 카페 등 다양한 장소가 모여 있다. '평화도서관'은 평화·인권·환경 등을 주제로 하는 책을 볼 수 있는 공간이고, '평화를 품은 책방'에서는 평화 관련 도서를 주제 별로 엄선해서 판매한다. 또 세계의 제노사이드(집단 학살) 사건을 다루는 '제노사이드 역사자료관', 천연발효빵과 커피를 파는 '카페 소라브레드'도 함께 운영 중이다. 황수경 관장이 도심과 떨어진 숲속에서 도서관을 운영하게 된 지는 벌써 11년째. 이 전에는 파주 출판도시 안에서 '꿈꾸는 교실'이라는 어린이도서관을 14년 정도 운영했다. 첫 번째 운영한 도서관이 '어린이'에게 맞춘 도서관이었다면, 이번에는 파주 지역의 특성을 살려 '평화'를 테마로 한 도서관을 연 것이다. 대신 '평화를 품은 집'은 평화의 의미를 더 넓혔다. 단지 전쟁, 통일을 떠올리는 평화가 아니라 인권, 차별과 편견, 환경, 사람 사이의 관계 등 훨씬 확대된 범위의 평화를 품고 있다. 평화도서관에서는 책장 어느 곳에서 책을 뽑든 결국은 평화라는 키워드와 이어진다. 평화에 대해 깊은 생각거리를 던지는 책들이다.

## 보따리를 풀면 놀이와 이야기가 와르르

'평화도서관'에서는 단지 책만 읽는 게 아니라 특색 있는 체험도 운영한다. 그중 하나가 책보따리다. 책을 읽고 놀이를 하며 다양한 이야기를 나눌 수 있도록 만들어진 보따리이다. 보따리를 열면 그림책, 보드게임판, 카드, 주사위, 설명서 등이 들어 있는데 보따리마다 주제가 모두 다르다. 평화보따리, 인권보따리, 환경보따리, 관계보따리, 난민보따리 등 34개 주제에 따른 보따리를 열어 책을 읽고 놀이를 시작할 수 있다. 황수경 관장은 단지 책을 읽는 것에 그치지 않고 그 주제에 맞는 게임을 하면서 이야기를 나누면 훨씬 깊이 있는 독서를 하게 된다고 말한다. 책보따리는 꼭 어린이 뿐 아니라 어른들도 많이 참여하고 호응을 보여준 체험이다. 9월 30일에 개관하는 문산거점도서관에서도 평화도서관의 책보따리 전시를 만날 수 있다. '평화를 품은 집'은 책을 읽고 전시도 보며 초록 가득한 자연 속에서 커피도 즐길 수 있기 때문에 가족 단위의 손님뿐 아니라 파주 지역 초등학교나 청소년 독서동아리,

교육기관 등에서도 자주 찾아오곤 한다. 관계에 지치고 마음에 평화가 필요할 때, 아이들과 평화에 대해 이야기하고 싶을 때, 그저 조용히 숲속에서 책을 읽고 싶을 때 이곳을 방문해 보자. 가장 평화로운 독서가 보장된다.

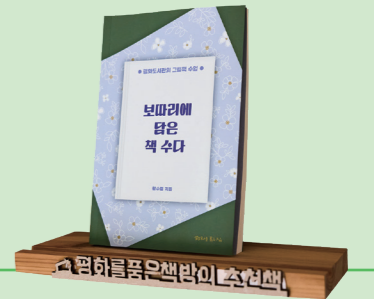

## Info.

- 평화를 품은 집**  
 Ⓧ 경기도 파주시 파평면 파평산로 389번길 42-19  
 ① (평화도서관) 화~일요일 10:00~18:00(매주 월 정기휴무)  
 (카페 소라브레드) 수~일요일 10:00~17:00(매주 월 화 정기휴무)  
 ② 책보따리 체험 3만 원, 후원회원 2만 원(인원 관계없이 보따리 하나당)  
 ☎ 031-953-1625



## Tip.

### '평화를 품은 집' 황수경 관장의 추천도서



**평화책**

토드 파 | 평화를 품은 책

평화란 무엇일까? '밤하늘의 별을 바라보는 것도 평화고, '내리는 눈을 보는 것도 평화다. 미국 어린이들이 말하는 평화의 의미는 어른들이 무릎을 '탁' 칠 정도의 깊이 있는 평화다.



**나무도장**

권운덕 | 평화를 품은 책

제주 4·3 사건 당시 학살의 현장에서 살아남은 한 소녀의 이야기를 통해 슬픈 역사를 보여주는 그림책이다. 우리가 4·3 사건을 통해 무엇을 기억해야 하는지 생각하게 해준다.



**할아버지의 감나무**

서진선 | 평화를 품은 책

전쟁의 피해자는 누구일까. 한국전쟁 당시 국군이었던 할아버지는 어쩔 수 없이 사람에게 총을 쏘지만, 전쟁의 또 다른 '피해자'이다. 작가의 아버지 이야기를 모티브로 한 그림책.



# 흙으로 빚으며 만드는 달달한 행복 도자기 공예 체험

작년에 결혼한 신혼부부 서민관·강한별 씨는 올해 아기가 태어나면서 육아로 눈코 뜰 새 없이 바빠졌다. 사랑스러운 아기를 보며 힘을 얻지만, 때로는 숨 고를 틈도 필요하다. 강한별 씨는 그런 서로를 위해 잠시 일상에서 벗어나 특별한 하루를 선물하고 싶어 <나의 경기도>의 문을 두드렸다.

## 흙으로 빚은 우리만의 추억, 이천 도자기 공예 체험

강한별 씨는 예전에 회사 도자기 동호회에서 활동하며 도자기를 빚는 즐거움을 알게 되었다. 이번에는 남편과 함께, 육아에서 잠시 벗어나 데이트 겸 특별한 체험을 즐기기 위해 도자기의 고장 이천을 찾았다. 체험 장소는 이천시 신둔면에 위치한 '길상요 도자기체험' 공방.

물레 앞에 앉은 서민관·강한별 부부는 도자기를 천천히 빚기 시작했지만, 마음처럼 쉽지 않았다. 힘이 조금만 과하면 금세 몽그러지는 흙에 당황하기도 했지만, 선생님의 지도에 따라 손끝으로 흙을 부드럽게 어루만지자 서서히 도자기의 형태가 잡혀갔다. 이어서 핸드페인팅 체험에서는 세상에 단 하나뿐인 도자기를 만들었다. 환하게 웃는 가족의 모습을 그리거나 귀여운 아기 얼굴을 그려 넣으며 두 사람의 얼굴에도 웃음꽃이 피어났다.

이날 완성한 작품은 가마에서 구워진 뒤 집으로 배송될 예정이라, 돌아가는 발걸음은 부부만의 도자기를 기다리는 설렘으로 가득했다. "이천이 도자기로 유명한 건 알고 있었지만, 실제로 와보니 정말 예쁜 도자기들이 많아 보는 눈도 즐거웠습니다. 무엇보다 직접 흙을 만지고 빚는 시간이 너무 재미있었어요. 흙을 부드럽게 대하니 점점 도자기 모습이 드러나더라고요. 매사에 저도 너무 힘주지 말고, 부드럽게 살아야겠다는 생각이 들었습니다.(웃음)"



평일에 혼자 육아를 담당하는 아내에게 미안하고 고마운 마음이 컸는데, 덕분에 이렇게 좋은 시간을 함께 보낼 수 있었어요. 체험 내내 정말 즐겁고 행복했습니다.

체험 날을 손꼽아 기다렸어요. 직접 도자기를 빚고 채색하며 예쁜 나만의 작품을 만들다 보니 '육아 동지'인 남편과 함께 큰 힘을 얻고, 행복도 가득 채워왔습니다.



## Info.

길상요 도자기체험

☞ 경기도 이천시 신둔면 도자예술로6번길 132 길상요

☎ 0507-1335-8576



Dementi

관리법 한눈에 보기

→ 치매예방

## 암만큼 두려운 질환인 치매 예방부터 관리법까지 한눈에 알아보기

치매는 이제 50대 이상에서 암보다도 두려워하는 질환이 되었다.

치매로 인해 고통받는 사람은 어느 대도시 인구에 해당하는 95만 명 이상을 넘어섰는데, 증상이 처음 나타난 후 평균 3.5년이 지나서야 진단을 받으며, 더 젊은 나이에 걸리는 조기 치매의 경우에는 이보다 더 긴 4.1년이 걸리는 것으로 나타났다.

현재는 증상을 지연시킬 수 있는 약물만 있는데, 발병 초기에 쓸수록 효과가 높은 것으로 알려졌다. 따라서 조기에 발견해 최대한 빠르게 대응하는 것이 현재로서는 최선의 치매 대응법이라 할 수 있다. 9월 21일 치매극복의날을 맞아, 치매에 대해 자세히 알아보자.

### 판별이 쉽지 않은 치매초기증상

치매는 노화와 함께 자연스럽게 찾아오는 현상으로만 여기기 쉽지만, 사실은 작은 변화에서부터 시작되는 질환이다. 대표적인 초기 증상으로는 최근 일을 잊어버리고 같은 질문을 반복하는 기억력 저하, 낯짜나 장소를 혼동하는 시간·공간 감각의 변화, 익숙한 길을 잃어버리는 방향 감각 상실, 하고 싶은 말을 쉽게 떠올리지 못하는 언어 문제 등이 있다. 또한 성격이 예민해지거나 일상적인 집안일과 약 복용 관리가 어려워지는 것도 치매의 초기 신호일 수 있다. 만약 본인이나 가족에게 이러한 변화가 반복적으로 나타난다면 혼자 고민하기보다 가까운 치매안심센터를 찾아 조기 검진을 받는 것이 좋다.

### 치매 예방법, 생활 속 습관으로 자리 잡아야

치매의 예방과 관리를 위해서는 생활습관 개선이 필요하다. 규칙적인 운동, 특히 유산소 운동은 뇌 혈류를 증가시켜 뇌 기능 유지에 도움을 준다. 사회적 활동 참여와 대인관계 유지도 중요한 요소로, 고립되지 않고 활발한 사회생활을 유지하는 것이 인지능력 보존에 도움이 된다. 또한, 금연과 절주는 뇌혈관 건강에 직접적인 영향을 미치므로 반드시 지켜야 할 수칙이다.



### 치매예방부터 진단, 가족돌봄까지 원스톱 지원!

#### 경기도 치매케어패키지

치매는 우리 모두의 삶과 연결된 문제이지만, 예방하고 올바르게 이해하며 함께 돌본다면 두려움 대신 희망이 될 수 있다. 예방부터 돌봄까지 전 과정을 책임지는 경기도 치매케어패키지를 소개한다.

#### 1 치매감별검사비 지원

치매 원인 확인을 위한 검사비(혈액검사, CT 또는 MRI 검사) 지원  
※ 본인부담금 8~11만 원 내 실비지원

#### 2 치매치료관리비 지원

치매 증상 호전 및 악화 지연을 위한 약제비 및 진료비 지원, 2025년부터 소득기준 완화(기준 중위소득 140%)  
※ 본인부담금 월 3만 원(연 36만 원) 내 실비지원

#### 3 치매가족돌봄 안심휴가 지원

치매환자를 돌보는 가족의 휴식을 위한 연 10일 한도 간병비(경기도립노인전문병원 6개소) 또는 단기보호시설, 종일방문요양서비스 이용실비 지원  
※ 본인부담이용 서비스별 상이(최대 30만 원)

문의 도내 시군 치매안심센터



시군 치매안심센터

치매의 예방과 관리를 위해서는 생활습관 개선이 필요하다. 규칙적인 운동, 특히 유산소 운동은 뇌 혈류를 증가시켜 뇌 기능 유지에 도움을 준다.

### Tip.

#### 치매 예방에 좋은 음식



씨앗류, 통곡류, 견과류

뇌세포를 구성하는 필수지방산을 풍부하게 함유하고 있다.



등푸른 생선류

오메가3 지방산이 순환을 개선해 준다.



시금치, 채소류

비타민 C, 철분, 카로틴이 함유되어 기억력 향상에 도움을 준다.



블루베리, 포도, 키위

뇌혈관 건강과 뇌혈류 개선에 도움을 준다.



# 추석 앞두고 벌초 중 ‘벌 쏘임’ 비상...! 벌 쏘임 사고 대처법

7~9월은 기온이 상승하여 벌들의 활동이 왕성해지고, 추석 전 벌초와 성묘 등으로 야외활동이 늘어나면서 벌 쏘임 사고에 각별한 주의가 필요한 시기다. 때문에 해당 기간에 벌집을 발견하거나 벌에 쏘였을 때 안전하게 대처하는 방법을 알아두는 것이 좋다.

서울 소방관과 함께 벌 쏘임 사고 예방·대처법을 알아보자.



서울 소방관

© 2018년 소방공무원으로 임용되어 다양한 재난 현장에서 현장 경험을 쌓았다. 최근에는 구조대장과 지휘팀장으로 활동하며 현장 지휘를 수행했으며, 경기도청 도민소통담당관실에서 소방 SNS 기획업무를 담당하고 있다.



서울 소방관

벌 쏘임 사고는 언제 가장 자주 발생하나요?

최근 3년간 벌 쏘임 사고 평균을 보면 78.8%가 7~9월 사이 집중된 것으로 나타났습니다. 인명 피해 현황을 살펴보면 작년 한 해에만 벌 쏘임으로 11명이 숨지고, 부상자는 6,439명에 달했는데요. 3년간 연평균 사망자는 9.7명에 이릅니다.<sup>1</sup> 벌초와 제조작업 중에도 사고가 빈번했고, 특히 정오부터 오후 6시 사이 그리고 주말에 많이 발생한 것으로 조사됐습니다.<sup>2</sup>

1 소방청 / 2 질병관리청



허선경 소방관



서울 소방관

벌 쏘임 사고를 예방하려면 어떻게 해야 할까요?

우선, 벌을 자극하는 향수나 화장품 사용 자제하는 것은 물론, 흰색 계열의 옷을 착용하고 소매가 긴 옷을 입어 팔·다리 노출을 최소화하는 것이 좋습니다. 탄산음료나 달콤한 음료 섭취를 자제하고 벌집을 발견했을 때는 자세를 낮춰 다른 장소로 이동해야 합니다. 만약, 벌집에 접촉했다면 머리 부위를 감싸고 신속하게 20m 이상 이탈하는 방법이 있습니다. 또한, 야외 활동 장소에 벌집이 있는지 미리 확인하고 발견 즉시 119에 신고해야 합니다. 벌 쏘임 기본 응급처치법을 숙지하고 비상용품은 미리 갖출 것을 당부드립니다.



허선경 소방관



서울 소방관

벌 쏘임 사고 시 증상은 어떻게 발현되나요?

벌에 쏘인 후의 반응은 개인에 따라 달리 나타날 수 있습니다. 대개 가려움, 부풀어 오름, 통증 정도의 증상이 나타나며 시간이 지나면 사라집니다. 통증이 계속되거나, 증상이 완화되지 않으면 전문의의 진료를 받는 것이 좋습니다. 말벌에 쏘인 경우에는 반드시 병원에서 진료를 받아야 하는데요. 꿀벌, 말벌과 관계없이 어지러움, 현기증, 두드러기, 호흡 곤란이 있는 경우 바로 병원에서 응급처치를 받아야 합니다.



허선경 소방관



서울 소방관

벌에 쏘였을 때 어떻게 대처하는 것이 좋을까요?

환자를 안전한 장소로 이동시킨 후, 벌에 쏘인 부분을 신용카드 모서리로 살살 긁어 벌침을 제거하고(무리한 시도는 하지 말고 손으로 잡아 뽑기 금물) 감염 방지를 위해 소독하거나 깨끗한 물로 씻어낸 후 얼음주머니 등으로 찜질합니다. 벌 쏘임 사고는 작은 부주의에서 시작하지만, 심각한 피해를 초래할 수 있는 만큼 안전 수칙을 반드시 숙지해 주시길 바랍니다.



허선경 소방관

### 벌 쏘임 사고 위험지역 알림 서비스 '램블러(Ramblr)'

스마트폰에 램블러 앱을 설치한 사용자가 위험지역 100m 이내 접근하면 “벌 쏘임 다발 지역입니다. 주의하십시오”라는 경고 음성과 메시지가 전송됩니다. 15년 간의 구글출동데이터(2007~2021년, 약 6만 3천 건)를 분석하여 도출한 '전국 벌 쏘임 다발 지역(3회 이상 벌 쏘임 발생 지역)' 1,767개소를 기반으로, 등산길 안내 앱(램블러)과 협업하여 '벌 쏘임 위험경고 음성메시지 서비스'를 제공합니다.

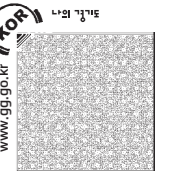

미래과학협력위원회



의회 소식  
경기도의회의 더 많은 소식은  
의회 누리집(www.ggc.go.kr)에서 확인할 수 있습니다.

# 첨단산업, 국제통상 분야의 선도적 대응을 통해 주도권을 확보해나가는 미래과학협력위원회

경기도의회 미래과학협력위원회는 AI·반도체·바이오·자율주행·국제협력을 한 축에서 다루는 상임위원회로서 2024년 7월 출범 이후 단 1년 만에 눈부신 성과를 이루었다. 다수의 인공지능 관련 조례 제정과 본예산·추경예산을 합쳐 약 2,300억 원 규모의 재정 확대를 견인하며 경기도가 미래산업 중심지로 도약할 토대를 마련했다. 특히 인공지능, 반도체, 자율주행, 바이오 등 핵심 미래산업의 성장 방향을 제시하고, 이를 뒷받침할 입법과 예산 심사, 정책 제안 등을 통해 실질적인 변화를 만들어가고 있다. 이러한 노력은 산업 생태계 확충, 인재 양성 등 가시적인 성과로 이어지고 있다. 위원회는 총 12명의 의원으로 구성되어 있으며, 소관 부서로는 경기도 시국, 국제협력국, 미래성장산업국이 있으며, 공공기관으로는 경기도경제과학진흥원, 경기테크노파크, 경기대진테크노파크, 차세대융합기술연구원이 함께하고 있다.

## 혁신 입법으로 인공지능 등 미래산업 기반 강화

미래과학협력위원회는 출범 1년간 총 43건(제정29건, 개정14건)의 조례를 의결해 신산업 생태계 전반을 아우르는 제도적 기반을 확충했다. 분야별 주요 조례 제개정 현황은 다음과 같다.

- AI 3대 기반 조성 : 「경기도 인공지능윤리 기반 조성에 관한 조례」, 「경기도 인공지능안전과신뢰기반 조성에 관한조례」, 「경기도 인공지능 미래인재양성 조례」
- 반도체 전 주기 지원 : 「경기도 시스템반도체 산업 육성 및 지원 조례」
- 바이오·첨단산업 육성 : 「경기도 양자인공지능산업 육성 및 지원 조례」, 「경기도 광융합산업 육성 및 지원 조례」
- 글로벌 협력 플랫폼 : 「경기도 4차산업혁명센터 설립 및 운영에 관한 조례」

위원회의 의원발의 조례 입법은 단순한 법령 제정을 넘어, 경기도 도정의 정책 방향을 선도하고 미래 산업 구조를 제도적으로 뒷받침하는 핵심 역할이다. 특히, 신산업 분야의 거버넌스, 윤리, 생태계 전반을 아우르는 입법 사례는 타 시도의 모범사례로 평가받고 있으며, 이는 경기도가 AI 반도체 중심의 미래산업을 선도하는 지자체로 도약하는 데 중요한 추진 동력이 되고 있다.

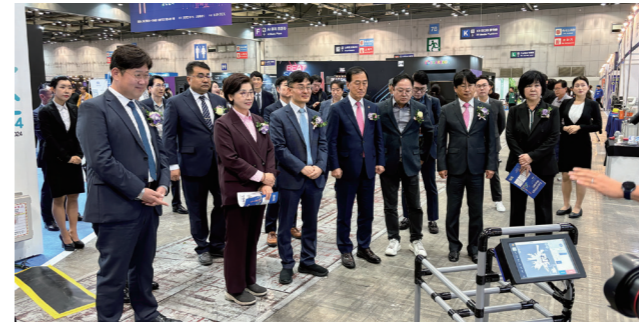
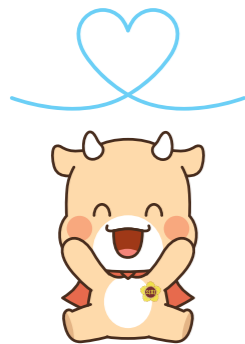

## 전략적 재정 투자, 주요 사업 예산 확대를 위한 필사의 노력

미래과학협력위원회는 경기도 집행부와 긴밀히 조율하여 정책 실행력을 담보하는 예산 확보를 위해 전방위로 노력하였다. 그 결과, 2025년 총 1,686억 원 규모의 예산 증액을 견인하였으며, 2025년 6월 제1회 추경에서는 도민 경제의 어려움과 글로벌 통상환경 변화에 대응하기 위한 전략적 예산 확보를 주도하여 전체 추경 재원 4,785억 원 중 약 13%에 달하는 총 618억 원을 미래산업·중소기업 지원 분야에 확보하여 유의미한 재정적 투자를 이끌어 냈다. 이는, 반도체·바이오·로봇 등 첨단 제조업 분야에 대한 집중 투자가 가능하도록 함으로써 집행부가 원활하게 사업을 추진하고 관련 기업들이 글로벌 경쟁에서 자리매김할 수 있도록 위원회가 필사의 노력을 한 결과이며, 이는 곧 도민에게 혜택으로 돌아갈 것으로 기대된다.

## 급변하는 통상환경 대응 주도적 대응

세계 통상 질서는 미국·EU·아시아 주요국의 정책 변화, 글로벌 공급망 재편, 신흥 무역장벽 등으로 급변하고 있다. 미래과학협력위원회는 이러한 변화를 선제적으로 분석하고, 도내 기업이 흔들리지 않도록 정책·예산·제도 기반을 동시에 마련했다. 미국의 관세 정책 등 국제 통상환경 변화가 도내 수출기업에 미치는 영향을 검토하고, 집행부에 중소기업 피해 최소화와 수출 안정성 확보



대책을 선제적으로 주문했다. 특히 위원회는 글로벌 통상마찰 대응을 위한 FTA 통상지원, 수출보험 확대, 해외규격인증 지원, G-FAIR 전시회 및 글로벌 유통망 진출 지원 등 주요 사업의 실행 가능성을 뒷받침하였으며, 관련 조례 개정과 제도적 기반 마련도 병행 추진하여 안정적 국제협력 환경 조성에도 적극 앞장섰다.

## 정책 실효성 강화를 위한 현장 중심 의정활동

미래과학협력위원회의 활동은 현장에서 시작한다. 미래산업과 첨단기술 정책이 실제로 작동하는 현황을 점검하고, 현장의 목소리를 제도 개선과 정책 보완으로 연결하고 있다. 지난 4월, 위원회는 경기도 경제과학진흥원과 차세대융합기술연구원 등을 방문해 인력 확보 및 예산 편성의 어려움을 청취하고, 급변하는 글로벌 경제·산업 환경에 대응해 공공기관이 고유 역할을 충실히 수행할 수 있도록 제도 개선과 예산 반영으로 연결했다.

## 경기도의회 마스코트 소원이예요!

귀여운 외모와 달리 재주가 많고 지식이 풍부해 어떤 문제든 똑똑 해결하는 경기도의 든든한 해결사랍니다. 정의로운 성격으로 불의를 보면 참지 못하고 봉사정신이 투철한 소원은 이웃들의 미소와 칭찬이 가장 큰 힘이 됩니다.

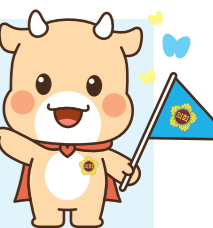



의회 소식  
경기도의회의 더 많은 소식은  
의회 누리집(www.ggc.go.kr)에서 확인할 수 있습니다.



### DMZ생태평화관광 연구회, 'DMZ 배후지의 공동관리 모델 연구' 착수보고회 개최

DMZ생태평화관광 연구회는 지난 7월 30일 대전대학교 대학원 회의실에서 '커먼즈 관점에서 본 DMZ와 배후지의 지속가능한 협력 거버넌스 모델 개발 연구' 용역 착수보고회를 개최했다. 이번 연구는 DMZ의 생태, 역사, 경제를 아우르는 복합적 보전 및 활용을 기반으로, 커먼즈(Commons) 개념을 적용한 지속가능한 공동관리 체계 구축 방안을 모색하기 위해 마련됐다. DMZ의 고유한 특성을 고려한 관리 체계를 분석하고, 배후지 간에 분산된 관광 자원과 인프라의 시너지를 극대화할 수 있는 협력 모델을 제시하는 것이 이 연구의 핵심 목표다. 특히, 지역 주도의 DMZ 배후지역 활성화를 위한 실질적인 정책 대안 도출에 중점을 두고 연구가 추진된다. DMZ생태평화관광 연구회는 "연구 기간과 예산 등 여러 제약이 있는 상황이지만, 계획된 일정에 따라 연구가 차질 없이 진행되도록 세심히 살필 것"이라며 "막연한 접근이 아닌, 현실적 여건을 반영한 실질적인 결과물이 도출되기를 기대한다"라고 밝혔다.



### 미래과학협력위원회, 의원 및 직원 생성형 인공지능 역량강화 방안 연구 착수 보고회 개최

미래과학협력위원회는 지난 8월 7일, 미래과학협력위원회 회의실에서 '경기도의회 의원 및 직원의 생성형 인공지능 활용 역량강화 방안 연구' 착수보고회를 개최했다. 이번 연구용역은 경기도의회가 단순한 시스템 전환(AX) 방식에서 더 나아가 의회의 '일하는 방식' 자체를 변화시키고자 추진한 것으로, 의원 및 직원이 생성형 인공지능을 효과적으로 활용할 수 있도록 역량을 강화하는 데 목적을 두고 있다. 이를 통해 도민에게 보다 나은 서비스를 제공하고 경기도 전역에 선도적인 인공지능 활용 모델을 제시할 수 있는 정책 기반을 마련하고자 했다. 연구는 약 3개월간 진행된다. 미래과학협력위원회는 "인공지능 활용 격차에 따른 정책 대응력 편차 발생을 사전에 예방하고, 급속도로 발전하는 인공지능 기술에 발맞춰 구성원의 역량을 강화할 수 있도록 구체적인 정책 가이드라인과 실행 전략을 제시하겠다"라며, "금일 참석한 경기도 시국에서도 직원들이 협업하여 인공지능을 어떻게 효율적으로 활용할 수 있을지에 대한 실질적인 고민과 대책을 마련하겠다"라고 밝혔다.



### 경기도의회-연천군, 지역 주요 현안 해결에 '머리 맞대'

접경지역이자, 인구감소 지역인 연천군의 주요 현안에 대한 논의의 장이 열렸다. 경기도의회 의정정책추진단은 지난 8월 6일 연천군 회의실에서 '지역 현안 정책 정담회'를 열었다. 이날 정담회에는 의정정책추진단을 비롯해 연천군 관계자 15여 명이 참석했다. 정담회에서는 접경지역 인구감소지역 지방보조금 차등보조율 상향 조정, 군 유휴지 활용 및 민간·군 상생 협력방안 추진, 연천군 내 경기도 산하 공공 기관 강화 등 총 9건의 정책 과제가 제안됐고, 이에 대해 참석자들은 연천군과 도의회 간 협력 방안을 집중 논의했다. 의정정책추진단은 "의정정책추진단이 도민들의 더 나은 삶과 지역의 발전적 미래를 위한 다양한 정책들을 만들고 제안한다"라며 "경기도 의회와 연천군이 민생현안을 심도 있게 논의하고, 현실적인 대안을 마련하는 건설적인 자리가 되기를 기대한다"라고 말했다. 또한, 연천군은 "접경지역 및 인구감소 지역이지만, 수도권에 위치해 지방소멸 대응 기금 재정에서 불이익을 받는 상황"이라며 "빈약한 재정 상황을 고려해 접경지역, 인구 감소 지역의 실질적인 지원을 위해 지방보조금 상향 조정 또는 고정이 꼭 필요하다"라고 강조했다.



### 경기도의회 마스코트 '소원이'에게 가족이 생겼어요!

도의회는 도민과의 소통을 확대하고 더욱 친근하게 다가가기 위해 의회 마스코트 '소원이'의 가족 캐릭터 5종을 새롭게 만들었다. '소원이'는 지난 2016년 도민을 위해 소처럼 열심히 일하고, 도민의 소원을 듣고 해결해 주는 의원이라는 의미를 담아 '황소'를 모티브로 제작된 경기도 의회의 공식 마스코트다. 크고 선한 눈망울은 민생을 살피는 도의원의 모습을, 듬직한 체격은 성실히 임무를 수행하는 일꾼의 이미지를 담고 있는 캐릭터로, 지난 2022년 리뉴얼을 거쳐 현재의 모습이 되었다. 이번에 추가로 제작된 가족 캐릭터는 할아버지, 할머니, 아버지, 어머니, 아기 등 5종이다. 기존 소원이의 외형 및 색채 정체성을 유지하면서 세대별 특성과 역할을 시각적으로 구현한 것이 특징이다. 각 캐릭터는 3D 턴어라운드 이미지와 응용 동작 30종으로 구성돼 향후 SNS 콘텐츠, 유튜브 영상, 인쇄홍보물, 굿즈 등 다양한 콘텐츠에 활용될 예정이다. 더불어 '소원이'는 한국저작권위원회에 공공누리 제4유형(출처표시+상업적 이용금지+변경금지) 공공저작물로 등록되어 있어, 의회 캐릭터 담당자(031-8008-7124)에게 신청·승인하면 도민 누구나 활용 가능하다.

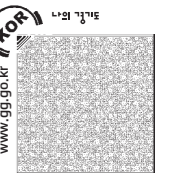

# 메모하세요! 농치면 아쉬운 9월의 문화생활

제법 선선한 바람이 불어오는 가을의 초입.  
경기도의 풍성한 문화 콘텐츠들과 함께 이룬 가을의 정취를 만끽해 보자.

## 고정수의 부드러운 조각놀이터



이번 프로젝트는 경기도 박물관·미술관 지원사업 일환으로 '모두를 위한 작품'을 지향하며, 시각장애인을 포함한 더 많은 관람객이 조각 감상을 놀이와 같이 쉽고 즐겁게 할 수 있도록 손으로 만져도 되는 촉각 조각을 선보이고자 기획되었다. <한마음 한가족>은 다섯 가지 색상으로 의인화된 곰 다섯 마리가 서로 기대고, 어우러지며 놀고 있는 장면을 담고 있는 공기조형물이다. 색과 포즈는 제각각이지만 하나의 가족처럼 연결된 곰들의 모습에서 작가는 내가 아닌 타인을 우리로 받아들이고 포용하는 것을 제안한다.

□ 2025. 7. 29.(화)~10. 31.(금)  
☞ 양주시립민복진미술관  
☎ 무료~5,000원  
☎ 031-8082-4255  
① yangju.go.kr

## 젊은 모색 2025: 지금, 여기



1981년 '청년작가전'으로 출발해 국내에서 가장 오랜 역사를 지닌 신진 작가 프로그램 '젊은 모색'이 '나'에서 시작해 '우리'로 나아가는 다양한 이야기들을 펼친다. 올해로 22회를 맞이한 '젊은 모색 2025 : 지금, 여기'는 디지털 기술 시대의 이면, 사회적 연대 등 동시대 청년으로서 젊은 작가들이 마주한 시대의 감각과 고민을 담아냈다. 20인의 작가들이 개인 혹은 팀으로 참여해 회화, 조각, 영상, 사운드, 게임, 퍼포먼스 등 다채로운 매체를 활용한 70여 점의 신작을 선보이며 자신의 작업을 '지금, 여기'의 삶으로 소환한다.

□ 2025. 4. 24.(목)~10. 12.(일)  
☞ 국립현대미술관 과천  
☎ 성인 3,000원  
☎ 02-2188-6000  
① mmca.go.kr

## 앉거나 서거나 누워있는 II : 1970~80년대 한국 구상조각가의 인체조각



기획전 <앉거나 서거나 누워있는>은 1, 2부로 진행된다. 1부에서는 1950년대 국내 미술 대학을 졸업한 조각가 네 명의 인체조각을 살펴봄과 그들의 공통된 미술 인식을 조명한다. 2부인 본 전시에서는 1960년대에 미술대학을 졸업하고 1970~80년대에 이르러 자신만의 조형세계를 확립한 구상조각가 4인의 인체 조각을 민복진의 작품과 함께 살펴본다.

□ 2025. 7. 1.(화)~12. 14.(일)  
☞ 양주시립민복진미술관  
☎ 무료~5,000원  
☎ 031-8082-4255  
① yangju.go.kr/minbokjin/index.do

## 이영란의 감성체험 가루나무모래흙(군포)



자연이 준 선물 가루, 나무, 모래, 흙을 통해 살아있는 자연을 직접 배우고 체험하는 '가루 나무모래흙'은 자연주의 감성 전시·체험 놀이다. 밀가루를 뭉치고 날리는 체험인 첫 번째 방, 모래로 나만의 무지개 목걸이를 만들어보는 두 번째 방, 흙을 만지며 그림을 그리고 조형물을 만들어보는 세 번째 방, 새하얀 종이 눈을 날려보는 네 번째 방으로 구성되어 있다.

□ 2025. 7. 19.(토)~10. 12.(일)  
☞ 군포문화예술회관  
☎ 16,000~25,000원  
☎ 0507-1467-0198  
① gunpoc.or.kr

## 하루의 틈展: 세상 끝으로의 여행



전시 '하루의 틈'은 관람객의 움직임과 손짓에 반응하는 인터랙티브 기술을 활용해 ICT와 예술이 융합된 체험을 제공한다. 총 4개 구역(A~D존)으로 구성되어 있으며 관람객이 직접 참여하며 몰입할 수 있도록 설계된 점이 특징이다. 특히, C존 '작가의 작업실'에서는 관람객이 입력한 단어가 수면 위로 떠올랐다가 흩어지는 시각적 연출이 펼쳐진다.

□ 2025. 6. 27.(금)~2026. 1. 31.(토)  
☞ 화성ICT생활문화센터  
☎ 무료  
☎ 070-7777-7617~8  
① hscityict.kr

With. 경기

## 경기문화재단·문화 기관 관람 안내

- ① 경기문화재단 멤버스 누리집(members.ggcf.kr)과 각 문화 기관 누리집에서 예약해 주세요.
- ② 경기아트센터 공연 관람 전 누리집(ggac.co.kr)을 확인하세요.





## 9월의 경기도, 도민과 함께 즐기는 달달한 순간



### DMZ국제다큐멘터리영화제

비무장지대(DMZ)를 배경으로 열리는 '제17회 DMZ국제다큐멘터리영화제'가 9월 11일부터 17일까지 열린다. '우리가 살고 싶은 하루'를 슬로건으로 기후 위기와 전쟁, 혐오와 차별로 흔들리는 오늘의 세계를 되돌아본다. 상영작은 총 50개국 143편의 영화가 선정됐다. 경쟁부문은 '국제경쟁', '프런티어', '한국경쟁' 부문으로 구성되며 비경쟁 부문으로는 '다큐픽션', '에세이' 등이 있다. 개막작을 비롯한 자세한 상영작 정보는 공식 홈페이지(dmzdocs.com)를 통해 확인할 수 있다. 영화는 메가박스 킨텍스, CGV파주아당점, 경기인디시네마관, 성남미디어센터 등 경기도 7개 지역의 상영관과 전시관에서 상영된다.

일시 2025. 9. 11.(목)~9. 17.(수)  
장소 고양시, 파주시 일대



### 경기도 청년의 날 기념식

경기도는 오는 9월 20일 경기도담뜰에서 '경기도 청년의 날 기념식'을 개최한다. 이번 기념식은 청년의 권리 보장 및 청년 발전의 중요성을 알리고 청년 문제에 대한 관심을 높이기 위해 제정된 '청년의 날'을 기념하기 위한 행사다. 청년정책 성과공유, 축하공연, 수료증·위촉장 수여, 참여자 발언 등으로 구성되며, 특히 전시공간인 '청년체험트랙'에서는 공간(ZONE)별 효능감 높은 프로그램을 구성하여 관람객들이 공감하고 즐길 수 있는 다채로운 체험 기회를 제공한다. 정보와 상담, 경험을 통해 새로운 도전에 함께하고자 하는 청년이라면 누구나 참여할 수 있다.

일시 2025. 9. 20.(토) 13:00~18:00(기념식: 17:00)  
장소 경기도담뜰 일원



### G-BIO WEEK X AI CONNECT with G-FAIR 2025

바이오, AI 등 미래 먹거리 산업 육성과 첨단 기술의 활용 다각화를 위한 미래성장산업국·AI국·국제협력국 공동 행사인 'G-Bio Week X AI Connect with G-FAIR 2025'가 9월 22일부터 3일간 수원컨벤션센터에서 개최된다. 이 행사는 광고 바이오클러스터를 공유하는 경기도와 수원시가 공동개최를 통해 광역-기초 협업 모델을 구축하고 향후 성남, 시흥 등 시군 참여 확대를 통해 경기도의 역량을 집중하여 국내를 대표하는 바이오 행사로 육성하고자 마련됐다.

일시 2025. 9. 22.(월)~9. 24.(수)  
장소 수원컨벤션센터

### 9월의 기회



### 경기도사회적경제박람회

경기도와 경기도사회적경제원이 주최하는 '2025년 경기도사회적경제박람회'가 오는 9월 12일과 13일 양일간 수원컨벤션센터에서 열린다. '사람을 위한 사회적경제로 세상을 더 이롭게'를 슬로건으로 내건 박람회는 사회문제 해결 주체로서의 사회적경제 역할과 과제를 짚고, 도민 인식 확산과 참여 확대를 목표로 기획됐다. 박람회는 사회적경제 전시 체험부스, 공공구매 상담회, 청소년 사회혁신 아이디어 대회, '청년 새로:온' 창업 동아리 모의창업대회, 스태프 투어, 다양한 문화공연 등의 프로그램을 통해 사회적경제의 가치를 직접 체험하고 실질적인 협력 기회를 제공하는 연대의 장이 될 예정이다.

일시 2025. 9. 12.(금)~9. 13.(토)  
장소 수원컨벤션센터 3층



### 2025 경기평화광장 잔디밭 영화제

경기도가 지난 8월 16일부터 9월 7일까지 경기도청 북부청사 경기평화광장에서 '2025 경기평화광장 잔디밭 영화제'를 연다. 매주 토요일에는 저녁 6시부터, 일요일에는 저녁 5시부터 마술, 음악, 무용 등 다양한 장르의 공연이 펼쳐질 예정이다. 영화는 공연 종료 후 저녁 7시 반에 상영되며, 누구나 별도 관람료 없이 참여할 수 있다. 9월 6일에는 유쾌한 뮤지컬 영화 '웁카'가, 다음날인 9월 7일에는 잔디밭과 어울리는 힐링 영화 '리틀포레스트'가 상영되며, 편안한 관람을 위해 선착순으로 돗자리를 무료 대여할 예정이다. 다양한 영화와 프로그램들을 통해 막바지 무더위를 잊을 수 있는 추억을 만들어보자.

일시 2025. 8. 16.(토)~9. 7.(일), 매주 토·일요일  
사전공연 18:00~19:00, 영화상영 19:30  
안내 경기평화광장 인스타그램(@ggpeaceplaza)



### 경기 HOME Festival

경기도는 9월 21일 이주민과 선주민 모두에게 경기도가 'HOME'이 되는 공동의 체험을 드리고자 '경기 HOME Festival'을 개최한다. 이 축제는 UN이 지정한 '세계 평화의 날'을 기념하여 미래를 이끌 주역인 청소년들이 평화와 상생을 노래하며, 다양한 문화가 함께 어우러지고, 차이를 넘어 공동체로 연결되는 화합의 장을 만들고자 기획됐다. 사전행사로 이주배경 청소년을 포함한 전국 모든 청소년에게 무대 경험을 제공하고 청소년 댄스경연대회가 열리며 본 행사로는 이주민 국가별 전시·체험·음식부스가 펼쳐지고, 청소년댄스경연대회 본선과 기념식, 토크콘서트, 다문화공연, 축하공연 등이 진행될 예정이다.

일시 2025. 9. 21.(일) 11:00~17:00  
장소 경기평화광장(경기북부청사)



### 경기인디뮤직페스티벌 2025

'경기인디뮤직페스티벌 2025(이하 인뮤페)'가 9월 20일과 21일 양일간 화성특례시 정조효공원에서 열린다. 인뮤페는 경기도와 화성특례시가 주최하고 경기콘텐츠허브가 주관하는 경기도 대표 가을 음악 축제다. 인디신(Scene)에서 활동한 선후배 뮤지션이 어우러져 관객들과 함께 소통하며 많은 볼거리와 즐길 거리를 제공한다. 1차 라인업의 에픽하이, 비트펠라하우스 등 14개 팀에 이어 김경호, 자이언티, 노브레인, 슈퍼키드, 불고기디스코, 앤드오어, 소소문 등 국내 뮤지션 7개팀과 KALA(일본), Nghich(베트남) 등 해외 뮤지션 2개 팀까지 총 9개 팀이 2차 라인업에 추가로 이름을 올렸다.

일시 2025. 9. 20.(토)~9. 21.(일)  
장소 화성특례시 정조효공원  
안내 공식 누리집(inmufe.co.kr)

### 경기도민을 위한 꼭 맞는 행사



### 평화누리 피크닉 페스티벌

경기도는 오는 9월 5일부터 7일까지 경기 북부 대표 평화 관광지인 임진각 평화누리에서 '평화누리 피크닉 페스티벌 with 캠핑'을 개최한다. 이번 축제의 메인무대에는 '라이브의 황제' 이승환을 비롯해 싱어송라이터 폴킴, 대한민국 대표 밴드 데이브레이크, K-POP 아이돌 밴드 엔플라잉, 소란, 유다밴드, 롤링취츠까지 총 7개 팀이 참여해 한층 다채로운 무대를 선보일 계획이다. 이 외에도 다양한 체험 프로그램이 준비된다. DMZ 특산물을 활용한 캠핑 요리대회를 비롯해 로컬 마켓과 공정캠핑 캠페인, 폐현수막을 활용한 업사이클링 클래스가 운영된다. 또한 명상과 웰니스 프로그램도 마련된다.

일시 2025. 9. 5.(금)~9. 7.(일)  
장소 임진각평화누리  
예매 티켓링크(ticketlink.co.kr)





### <나의 경기도> 8월호를 읽고

올해 신년 각오로 금연을 다짐·실천하고 있던 차에 이번 8월호 <웰니스 라이프> 칼럼의 금연 관련 기사가 절실히 다가왔습니다. 기사 속 내용처럼 흡연의 위해성과 더불어 금연의 유익함을 보고 있노라니 나도 모르게 금연에 대한 의지가 새삼 불타오릅니다. 이번 기사를 다시 한번 꼼꼼히 되새겨 읽고 금연을 향한 자랑스러운 나의 내일을 스스로 응원합니다^^  
조석현

경기도가 선정한 올해의 독립운동가 80인에 대한 기사를 의미 있게 보았습니다. 먼저 감사의 말씀을 전합니다. 이분들의 뜻에 누가 안 되게 열심히 살겠다는 다짐을 해봅니다. 이분들의 피와 땀이 헛되지 않도록 단합된 우리나라가 되길 기원합니다.

이동현

곡식이 익어가는 가을 초입이어서 태풍이 불어올까 걱정만 하고 있었는데 '여름철 불청객 태풍, 이렇게 대비하세요!'를 읽어보니 예방을 잘하면 미리 걱정을 안 해도 될 것 같네요. 소방관님께서 꼼꼼히 알려 주셔서 더 이해가 잘 되었고, 대비하는 습관도 생겼습니다.

최철호



다음 QR을 스캔하여 구독후기를 보내주세요.

**기타 당첨자**  
김현수 010-XXXX-0062  
정명진 010-XXXX-8802

### 사진 퍼즐 이벤트



정답 : 일본군 위안부 역사관, D-A-F-B-C-E

#### 당첨자

조영진 010-XXXX-4935  
신승한 010-XXXX-7582  
안기현 010-XXXX-9115  
최정욱 010-XXXX-0937  
임효순 010-XXXX-8638

#### 광복 80주년 기념 이벤트 '경기도 내 소녀상을 찾아라!' 당첨자

구경란 010-XXXX-6626  
홍선기 010-XXXX-0999  
전영준 010-XXXX-9184  
조영진 010-XXXX-4935  
유호근 010-XXXX-6195

### 낱말퀴즈 이벤트

1	1	기	업	육	명	자	금
중	소						
	나						
	2	중	부	2			
	부			진			
					리		

#### 당첨자

고은주 010-XXXX-6090  
주현숙 010-XXXX-3475  
신양선 010-XXXX-1315  
이지영 010-XXXX-3728  
손영선 010-XXXX-5998

### 경기 명소 인증샷 이벤트



이준



홍선기



김하루

#### 기타 당첨자

김남수 010-XXXX-1733  
김진희 010-XXXX-7116

### 정기 구독 신청 안내

경기도에서 발행하는 <나의 경기도>는 무료로 배부되는 월간 소식지입니다. 정기 구독을 신청하시면 다음 호부터 발송해 드리겠습니다.



구독 신청, 구독 취소, 주소지 변경  
apply.gg.go.kr/myggd  
문의 031-8008-2827 / magazine@gg.go.kr

## <나의 경기도> 이벤트에 참여하세요!



### EVENT 1. 이곳은 어디일까요?

아래 사진은 <나의 경기도> 9월호에 실린 사진입니다. 조각조각 흩어져 있는 사진의 순서와 사진의 장소가 어디인지 정답을 맞춰주세요!

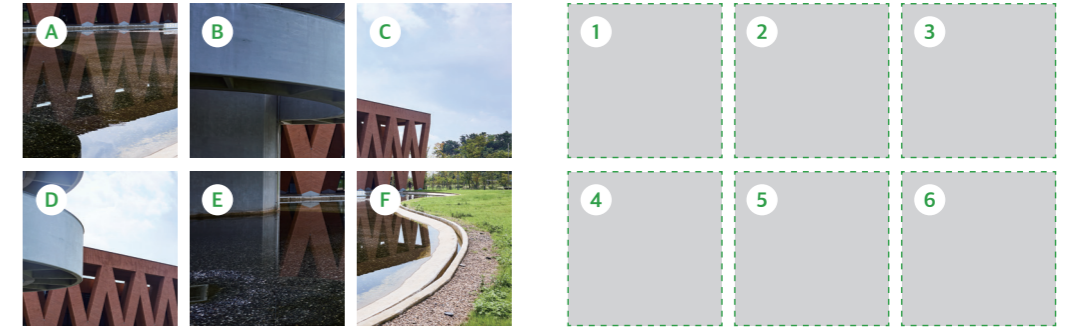

정답      장소 :      알파벳 : ( )-( )-( )-( )-( )-( )

참여 방법 ① 상단 QR 코드를 찍어 ② 장소 이름과 ③ 우측의 숫자 순서대로 알파벳을 적어 보내기  
참여 기간 9월 15일(월)까지  
당첨 선물 1만 원 상품권



사진 퍼즐 응모하기

### EVENT 2. 가로세로 낱말 퀴즈

아래 설명을 읽고 빈칸 속 낱말을 적어보세요. 정답 중 두 가지는 <나의 경기도> 9월호 속에 있습니다.

	1			
1				
	2	2		



낱말 퀴즈 응모하기

**가로1.** 소득·연령에 관계 없이 기존 돌봄의 틈새로 발생하는 돌봄 공백을 해소하기 위한 사업  
**가로2.** 곡식을 빻는 기구  
**세로1.** 못사람의 말을 막기가 어렵다는 뜻으로, 막기 어려울 정도로 여럿이 마구 지껄임을 이르는 말  
**세로2.** 예비 부모들의 출산과 육아 준비 과정에 정서적인 안정감을 가질 수 있도록 지원하기 위한 사업

참여 방법 ① 상단 QR 코드를 찍어 ② 각 빈칸에 맞는 정답 적어 보내기  
참여 기간 9월 15일(월)까지  
당첨 선물 1만 원 상품권

### EVENT 3. '경기 명소 인증샷' 이벤트

여러분이 생각하는 경기도의 명소는 어디인가요? 해당 장소에서 찍은 사진과 간단한 설명(때, 장소, 함께한 이, 장소에 대한 감상 등)을 공유해주세요.



경기 명소 인증샷 응모하기

참여 방법 ① 상단 QR 코드를 찍어 ② 본인이 촬영한 풍경사진 원본과 ③ 사진에 대한 간단한 설명 적어 보내기  
참여 기간 상시  
당첨 선물 1만 원 상품권



● 2025년 경기남부 지역새일센터 직업교육 훈련생 및 행사 모집 안내  
 주요내용: 취업을 희망하는 여성 구직자를 위한 직업교육과정 및 행사 안내

지역	과정명	신청대상	신청기간	교육일정	교육장소	신청방법	문의처
경기 광역 새일센터	2025년 여성취업박람회 경기여성잡페스타 (JOBFESTA)	구인기업 및 구직여성/구직여성의 자녀 및 가족	~9. 4.(목)	일시: 9. 5.(금) 13:00~17:00 내용: 11 현장 채용 면접, 일자리체험관, 이력서 클리닉 등	한국잡월드 (성남)		031-270-9793
	온라인 직무-채용 설명회 2차 초등돌봄전담사	경기도내 미취업자	~9. 8.(월) 14:00	일시: 9. 9.(화) 10:00~11:00 내용: 초등돌봄전담사 직무 소개 및 채용 정보 안내, 질의응답 등	온라인 ZOOM	전화 문의	031-270-9795
	경단예방 토크콘서트 '다시, 시작하는 여성들'	경기도 거주 여성 (신청순 50명)	~9. 24.(수) 11:30	일시: 9. 25.(목) 10:00~12:00 내용: 저자 특별 강연 및 토크콘서트	평택고용복지플러스센터 2층		031-8024-7413
경기 IT 새일센터	슬기로운 워킹맘 & 대디2기 <바쁜 부모를 위한 훈육 생활>	육아기 맞벌이 부부 또는 워킹맘	~9. 12.(금)	9. 3.(수) 20:00~21:30 9. 6.(토) 10:00~11:30 9. 10.(수) 20:00~21:30 9. 13.(토) 10:00~11:30	온라인 ZOOM	잡아바 어플라이 (apply.jobaba.net)	031-270-9802
	슬기로운 워킹맘 & 대디3기 <슬기로운 복직생활>						
	생성형 AI를 활용한 업무 효율화	경기도 거주 취업 여성	~9. 5.(금)	9. 13.(토)~9. 27.(토) 매주 토 9:30~16:30 (총 342시간)	경기도 일자리재단 남부사업본부	잡아바 어플라이 (apply.jobaba.net)	031-270-9939
삼남 새일센터	포트폴리오 UP!	취업을 희망하는 여성구직자	~10. 10.(금)	10. 15.(수)~10. 21.(화) 9:30~16:30 (총 30시간)	온라인 ZOOM		031-270-9804
	심리상담 노무상담	구직(준비)/재직여성 생남시 및 인근지역 컨설팅 희망 기업체	~11월 (신청순 마감)	- (심리상담) 취업전략 수립, 진로고민, 경력개발 등 - (노무상담) 근로계약서, 퇴직금, 부당해고, 실업급여 등 전문 노무사가 기업으로 방문하여 인사노무 관리 및 근로 계약, 퇴직금 등 기업 현안에 대한 솔루션	신청 후 안내	전화 접수	031-718-6696
이천 새일센터	2025년 중장년 여성 취창업 페스티벌	구인기업 18개 사/ 구직-창업 희망 여성 500명	~9. 2.(화)	일시: 9. 3.(수) 14:00~16:00 취업설명 중장년여성 등 500명 대상 현장면접, 유관기관 홍보, 플리마켓 운영 등	이천시 여성회관 (중여울빌딩)		031-634-2958
	2025 이천 모두의 일자리 박람회	구인기업 58개 사/ 직무멘토링 4개 (인사총무, IT, 공공기관, 현장직 등)	~9. 26.(금) 17:00	일시: 10. 30.(목) 14:00~17:00 10개 유관기관, 58개 기업, 구직자 700명 규모의 취업설명회 (반도체 직무 컨설턴트), 이력서 사진 촬영, 퍼스널 컬러 진단	서희청소년문화센터 체육관	전화 문의	

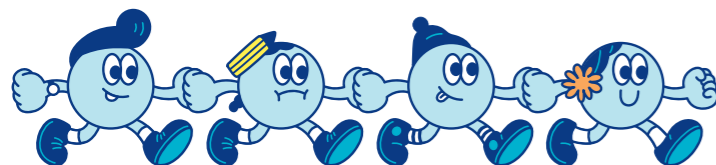

● 2025년 경기북부 지역새일센터 직업교육 훈련생 모집  
 주요내용: 취업을 희망하는 여성 구직자를 위한 직업교육과정

지역	교육명	운영장소	신청대상	모집인원	모집기간	교육기간	신청방법
의정부	(의정부YWCA) 집단상담 프로그램 13기	의정부YWCA 새일센터 5층, 2교육실	취업을 희망하는 여성	15명	9. 1.(월) ~9. 4.(목)	9. 10.(수) ~9. 12.(금)	전화 접수 031-853-7236, 7241
	(의정부YWCA) 집단상담 프로그램 14기				9. 15.(월) ~9. 18.(목)	9. 24.(수) ~9. 26.(금)	

● 경기도 5070 일자리박람회(경기도5070그레이트잡투어)  
 주요내용: 경기도 50~70대 중장년층을 위한 일자리박람회에 참여하세요!

모집내용	
신청대상	참여자: 경기도 50~70대 중장년층 구직자 참여기업: 50~70대 중장년층 구인 의사가 있는 경기도 기업
신청기간	사.군 개최지별 상이
신청인원	제한 없음
신청방법	홈페이지 사전 신청(5070job.com), 유선전화 사전 신청(1660-3352)
참가혜택	일자리체험, 상담, 이력서 사진 촬영, 현장 면접 등 *참여기업 혜택은 운영사무국으로 유선 상담
문의처	운영사무국 070-4420-6641

9월 일자리박람회 행사 일정

NO	날짜(요일)	개최 시군	장소
1	9. 2.(화)	포천/가평	포천종합체육관
2	9. 9.(화)	동두천/연천	동두천시민회관
3	9. 12.(금)	하남	하남종합운동장 다목적체육관(2층)
4	9. 16.(화)	용인	용인 실내체육관
5	9. 19.(금)	수원	수원컨벤션센터
6	9. 25.(목)	안산	안산올림픽기념관 체육관
7	9. 30.(화)	양평	뽕밭 양평체육관

※ 행사 일정 및 장소는 변동될 수 있으므로 자세한 내용은 운영사무국으로 문의



2025 새정부 추경예산  
**회복과 성장의 마중물**

**민생회복 소비쿠폰**

**전국민 15~55만원 꼭 받으세요!**

9월 12일까지 1차 신청  
 9월 22일부터 10월 31일까지 2차 신청  
 (소득 상위 10% 제외)

자세한 문의는  
**031-120** 으로



회복과 성장의 마중물  
**민생회복 소비쿠폰**  
 사용 가능 매장

사용하실때는 민생회복 소비쿠폰 스티커를 확인하세요!